（日刊）
（明治卅八年十二月十五日第三種郵便物認可）

滿洲日報

發行人　鈴木[illegible]
編輯人　橋本[illegible]
印刷人　木村武[illegible]
大連市東公園町卅一番地
發行所　株式會社滿洲日報社
定價　一ヶ月　金一圓二十錢
郵稅　金十五錢
一部　金五錢
廣告料　普通一行　金一圓三十錢
特別一行　金二圓六十錢
指定場所　二割以上加算

網目銅版　亞鉛凸版　寫眞石版
吉成製版所
大連越後町四十四番　電話三六九一番

撤退要求を容れねば 斷乎自衛手段に出る

裁量を軍司令官に一任

【東京二十一日發】關東軍今後の行動は去る十九日夜金谷參謀總長より發せられた電命に依り一切關東軍司令官の裁量に一任せられた若し錦州軍別働隊の跳梁止まずその上その策動を止めざる時は關東軍司令官の名を以つて關外撤退を要求すべく應ぜざる時は斷乎自衛權を發動することゝなるべく其の機は今月末であらう

東北軍錦州に增兵

津浦線の部隊を輸送

【天津二十一日發】東北軍は錦州方面の現有部隊のみを以てしては不足なりとし連日正規兵や便衣隊の夜間輸送を行ひ實力の充實に努めつゝあるが更に天津では日本軍恐るゝに足らずとの旗を打振り新兵の募集を行つてゐる、その應募者の大部分は苦力や工人連であるが二個旅を編成し一個旅を錦州に送り他を津浦線に送り同方面の正規兵を錦州に送つてゐる

匪賊討伐を妨害せば 由々しき事態發生

愈々開始された匪賊討伐の範圍は奉天以北滿鐵線以西地區に限られてゐると軍當局は言明した、但し錦州正規軍が若し兵匪に援助をなすか乃至は我討伐を妨害するに於いては由々しき事態の生ずることは勿論である【奉天電話】

『三千萬民衆のため』

多門第二師團長語る

多門第二師團長は廿一日午前十一時廿分着列車にて着奉軍司令部に本庄軍司令官を訪問し重要協議をなし直に駐奉步兵第廿九聯隊を訪ひ將卒を激勵して同日午後三時卅五分發急行にて北行したが多門師團長は駐奉部隊で語る

匪賊の跳梁は極度に達しこのまゝ推移せば在滿民衆は何時までも業に安んずることは出來ぬ軍はこの際徹底的討伐を行ひ萬民を安泰におくことは現下の急務と痛感してゐる、滿洲は日本の生命線であるばかりでなく舊軍閥の酷使下に懊惱せしめた三千萬民衆を塗炭より救護することの必要であることは言ふまでもない、皇軍の赴くところ正々堂々として正義の戰は必勝である、滿洲都督も新聞で見たがわれ〳〵軍人は第一線に奮鬪するのが任務であるから軍部關係のことはよく判らない【奉天電話】

司令部を四平街へ

遼西一帶に蟠居し治安を亂す兵匪討伐を命令した獨立守備隊は部隊を指揮する地理上の便宜のため廿一日午前十一時四十六分で森司令官以下司令部は四平街に來り停車場に司令部を置いた【開原電話】

奉天省長就任祝賀式

下は參列の三宅參謀長を送つて出た臧氏（左端）と三宅參謀長（二人目）

我討伐軍昌圖西方に前進

廿一日午後守備隊司令部發表、獨立守備隊〇大隊は廿一日午前六時半昌圖に下車西方に向け前進中、匪賊は全部騎馬賊にして二十名乃至五十名位宛に分散し各部落にあり、わが軍はこれを掃蕩しつゝ前進し晝ごろ昌圖の西方に達し飛行爆擊機援護のもとに進軍昌圖西方六邦里の高中橋に到着同地に宿營の筈わが軍に損害なし【開原電話】

北滿に不安去らず

兵匪團各所に跳梁し 省政權の活動も不能

チチハル方面は張景惠馬占山の妥協により一見平穩に歸し黑龍江省の政權もこれにより積極的活動を見るやに期待されて居たが事實は然らずチチハル方面は張學良の別働隊匪賊、土民及び敗殘兵よりなる騎馬の兵匪團約十一團體あり省城襲擊を策しつゝある、今その主なるものを列擧すれば左の通りでこれがチチハルを圓陣に取り圍み居るわけである

チチハルより南十八支里に百八十名の一團東南六十支里孤店に頭目草上飛の率ゐる三百名の一團東三十支里濫家屯に頭目江省の百名、西南五十支里長溝に百名、二十五支里哈拉馬屯に百四十名、南方二十支里水師營に九十名、西南昂々溪附近に百名、同地西方三十支里八旗哈に五十名、同西方八十支里梁家樹頭目斬東洋の三百名、西南十五支里五家子に百名西南蒙寶屯に頭目天球の二百名【奉天電話】

暗中飛躍し一騷動は免れないと見られてゐる、兵匪討伐に依り今日までの我軍の負傷者は幸ひ三名に過ぎないが、我軍は兵匪の襲來を嚴戒中である、なほ目下北滿特產物の出廻り最大殷盛期に在るが、兵匪便衣隊の跋扈に依り出廻りは全く停止の狀態であり農民は悲鳴を擧げてゐる

張景惠馬占山の諒解ならず

馬は近く黑河へ引揚

【ハルビン特電二十一日發】信ずべき情報によれば馬占山と張景惠との間に諒解なりしとは信じ難く馬占山は最近張學良よりダリーバンクを經て四十萬元軍資金の送附を受けたる外南方華商よりも約四十萬元寄贈を受けた、しかし馬占山は最早日本に反抗するの意なく近く部隊を纏めて黑河に引揚げ時局を靜觀する事に決心したと但し萬福麟系の部隊は依然海倫克山附近に殘留し當然兵匪と變ずべく又最近チチハル附近には黨部の煽動を受けた馬賊及び便衣隊盛んに活躍しつゝありて人心動搖してゐる尚東支沿線一般を通じて兵匪の跳梁一入猛烈となつて來たのでハルビン領事團は大橋總領事の名をもつて支那官憲に對し嚴重なる防備方を要求した

提携成立を 一般は待望

チチハルの情況

【チチハル二十一日發】當地方の智識階級は馬占山がなほチチハル方面の別働隊を使嗾し潛行的に排日運動を行ひ且つ益々省民を苦境に陷らしめんとしてゐるとて馬占山のチチハル入城に反對を唱へてゐるが、一般青年は張景惠、馬占山の提攜、兩者のチチハル乘込みを遲しと待ち焦れてゐる、一方[illegible]靑の多數の便衣隊橫行し最近チチハル方面は內面的に險惡の機運濃厚となりつゝあり、萬福麟參謀外三名我憲兵隊に逮捕されたが兵匪の掠奪依然停止されず便衣隊が

哈市の三紙 發行を停止

【ハルビン廿一日發】張景惠は積極的北滿に於ける排日運動の取締りに乘り出しハルビンに於ける排日の急先鋒常に猛烈な抗日の毒舌を振つて來た支那新聞國際協報東北日報晨光報の三社に彈壓を加へ社屋を閉鎖永久的發行禁止を加へた

反日救國會に解散を命ず

【天津二十一日發】學良は學生や工人連の間に反張空氣濃厚となりたるを以て黨部の使嗾に因るものと睨み且つ軍費捻出困難も日貨排斥に因る市況不振が原因なることを判明し遂に昨日反日救國會の解散を命じた、これを機會に日本品の賣行增加せんと期待さる

錦州政府動搖

給料不渡から

臧式毅氏出馬し奉天新政權確立以來錦州僞政府の役員連は恰も張學良からの手當が斷絕し給料不渡りの狀態なる際とて主席米春霖の辭職後奉天へ復歸を希望するもの續出し該政府內動搖を來してゐると【奉天電話】

東北政務委員會の組織

主席會議で決定

【北平二十一日發】北方各省政府主席會議は第一、軍事統一第二、財政統一を主眼とするもので右會議に於て北方政權の最高機關たる東北政務委員會の組織が決定さることゝなつて居る、尙同委員會の下に軍事財政政治外交四委員會が設けられ北方政務の根本的統制を期し各省政府主席は軍事財政委員を兼れる筈

匪賊攻擊參加

今朝九時在奉天の〇〇〇隊の一部〇〇塞匪賊總攻擊參加の爲め急遽開原に向け出發した【奉天電話】

旅順から出動

步兵第〇〇聯隊補充兵〇〇名は二十一日午前九時三十五分旅順發列車にて官民多數萬歲裡に出發某方面に向つたが發車に際し永山市長の挨拶あり送る者、送らるゝ者いづれも多大の緊張振りを呈した

行軍整實施案決定

要綱は前政府案踏襲

【東京二十一日發】二十一日の定例閣議は午前十時開會行政並に軍備整理又は軍制改革に伴ふ實施の件を議題とし曩に前內閣の決定せる實施要綱に基き實施する事とし實施時期に就ては第一、二期の區別を變じ六年十一月九日より七年四月一日迄の間に實施するものとす而して特別の事由に依り陸海軍關係者大學及び學校整理の時期は別に閣議で定むる事を決定十一時半散會した

政友會政調會

【東京二十一日發】政友會は二十一日午前十一時幹部と政務調査會の聯合協議會を開き十大政綱を全部承認に決定し次いで休業銀行救濟案を幹部會の審議に附し午後一時半散會した

政友會十大政策

二十一日幹部會で決定

【東京二十一日發】本日の政友幹部會で可決した十大政策左の如し

一、產業五年計畫
二、國民所得の增新と大衆政策の安定
三、生產費の合理的低下と消費經濟の改善
四、米穀、蠶糸及水產國策の樹立
農村經濟の調制
五、國稅及地方稅の輕減
六、失業對策及社會政策
七、國防の經濟化
八、國家權益の擁護、外交刷新
九、教育制度施設の根本的改善、思想問題對策
一〇、行政機構の全般的改革

鄉、團兩男政府側と懇談

【東京二十一日發】犬養內閣成立につき鄉男、團男兩氏は二十一日午後四時藏相官邸に高橋藏相、前田鐵相數氏會合して經濟問題につき懇談した

東鐵南部線讓渡說

一部策士の妄動か

傳へられる噂の內容

【ハルビン二十一日發】東支鐵道南部線即ちハルビン、長春間の支線讓渡說に就き當地で傳へられてゐる處に依ると五ケ年計畫遂行の爲め外資の吸收に躍起となつてゐるモスクワ政府は元ロア銀行總裁パトリン氏を仲介者として八千萬圓で右支線を讓渡する意向でパトリン氏は目下暗中飛躍中である、賣買成立の上はパトリン氏は右賣買の五分を賞金としてモスクワ政府より受けることになつてゐると云ふに在る、而して東鐵は露支合辦經營のものでありこれが讓渡には兩國の同意を要し且つ南部線は東鐵に採つて滿鐵との對抗上一千七百二十一キロに亘る東鐵全線の生命線であるのみならずここは畢竟北滿より露國の總退却を意味するから露國が輕々にこれを第三者に讓渡するものとは首肯し難く東鐵に多大の關係を有する露亞銀行策士連の妄動と見られてゐるが當地領事館は成行を重大視してゐる

佛露不侵略 條約交涉

【パリ二十日發】フランス外相ブリアン氏はフランスの國防經濟その他諸問題にロシアの存在が直接深甚なる關係あるに鑑みロシアと相互的安寧維持經濟的共存共榮の取り極めをなし置く必要を痛感し八月二十四日フランス側から提議し佛露不侵略條約交涉を開始しパリ、モスクワで折衝を續けてゐるその案文は秘密に附されて居るが六ケ條及び附屬文書より成るものである

軍縮會議氣乘り薄

財政問題を先決とし 英佛は延期を希望か

【東京二十一日發】來春二月一日開會豫定の聯盟一般軍縮會議は開會を目睫に控へ各國とも氣乘薄で延期說さへ傳へられてゐるが右に關し最近英國大使リンドレー氏は永井次官を訪問し日本の意嚮を求めたに對し永井次官は日本は旣に代表も出發して居り何等延期を希望する理由はない旨を言明した、然して各國は獨逸賠償問題及び一般財政問題の解決を先とし目下の開會は所期の成果を得ることは頗る疑問としてゐるが英佛兩國の如きは會議を延期せしめたその責任を避くるため延期の主張者たることを躊躇してゐる、從つて會議は一應開會を見るべく一般的討議を以て閉會し技術的[illegible]るのではないかと觀られてゐる

浮沈實に四十年

蔣介石は何處へ

現有勢力を保持し再起せん

去る十五日開かれた國民黨中央執監會議で蔣介石は遂に政府主席及び其他一切の公職を辭する旨の辭表を提出し、即日軍艦で故鄉奉化に去つた、一八二八國民政府主席就任以來三ケ年と二ケ月、功罪論ずれば限りはないが兎も角中國近代の一異材ではあつた

×

蔣介石、名は中正、一八八八年浙江省奉化縣に生るとあるから當年とつて四十三歲の壯者である、彼の祖先は代々浙江省のお役人であつたが八歲の時に父と死別れ十八歲には鄉黨の青年四十名と共に直隸省は保定の軍官學校にやられた、十九の歲には日本に渡り、滯在四ケ年にして日本陸軍士官學校を卒業高田第十七聯隊見習士官をやつた

一九一一年（明治四十四年）十月には武漢革命勃發彼は急遽起用せられて革命軍第八十三旅團長として各地に轉戰騎虎の勢ひを以て上海を官軍の手から奪取した、時に齡僅かに二十三、始めて實戰に功をなした、翌十二年即ち大正元年に南京臨時政府は成り、その後孫文の秘書として支那革命屈指の闘將となつた

×

一九二三年には廣東大元帥府行營參謀長に任ぜられ、十二月孫文の代表として勞農ロシアに行き、赤衛軍士官學校の教育方針を研究した、翌年には歸國して黃埔軍官學校長となり、この頃から楊希閔陳炯明等の反對勢力を驅逐しその勢威廣東一帶を壓した、二六年に國民黨中央執行委員に命ぜられ國民革命軍總長となり、共產黨を彈壓して遂に廣東の實權を握るに至つたのである

×

斯くて愈々廣東の手兵を率ゐて北伐の途に上つたのは一九二六年七月のことである、二七年には一時南京に國民政府を樹立したが左派の壓迫に押されて失敗日本へ亡命した、然し十一月には上海にて宋美齡と結婚し、翌年推されて國民政府總司令に復職榮冠と美人を兩手に得る果報者となつた、そして同年十月に至り正式に國民政府主席に就任したのである、その後も馮、閻、汪等の反蔣各派や共匪の蜂起に惱まされたが兎も角も今まで押し通して來た

×

蔣介石下野の十五日には直にその旨通電されたがこれには廣東と和平を策して外國の侵略に當らうとしたが、胡漢民一派は却つて余の下野を以て和平解決の先決條件なりとした、一方外交政策を口實に南京政府は盛んに攻擊せらるゝに至つた、余は民意を尊重して辭職する決意をなしたと書かれてある

彼の下野により財政部長宋子文も辭職した、猶後任としては取敢ず林森を政府主席代理に、陳銘樞を行政院長代理にそれ〴〵据ゑたが正式の任命は二十一日召集された第四期中央執監全體會議で決定されることになつてゐる

なほ蔣介石の今後の方針如何に關しては左の如く報じてゐる

蔣介石は河南を中心に現有勢力を保持すると共に北方軍閥との聯絡を企圖して徐に將來の計を爲しつゝあり、また張繼は蔣介石の命を含んで十五日閻錫山を訪ひ新たに策動を開始した、斯くて軍事的背景乏しき新南京政府に對して地方軍閥跋扈時代再現の形勢となつた

第六十議會 年內の日程

【東京二十一日發】第六十議會は廿三日に召集され貴族院は即日成立し衆議院は劈頭議長の選擧を行ひ翌廿四日成立を告げ政府へ通告をなし即日官報號外で今月廿六日帝國議會開會を命ずるの詔書を公布せられ同時に開院式御擧行される筈であるが年內における兩院の議事日程は左の如くである

貴族院　は二十三日召集即日成立二十四日及び二十五日（大正天皇五年式年祭）休會二十六日午前十一時開院式二十七日日曜二十八日本會議を開き勅語に對する奉答文を可決全院委員長の選擧を行ひ明年一月二十日迄休會

衆議院　は二十三日召集の劈頭議長の選擧を行ひ即日勅任されれ二十四日成立二十五日大正天皇五年式年祭休會二十六日開院式後勅語に對する奉答文可決二十七日日曜二十八日全院委員長及び各常任委員の選擧及び各常任委員長並に理事の互選を行ひ明年一月二十日まで休會する

參謀總長參內

支那近狀奏上

【東京二十一日發】金谷參謀總長は二十一日午前十一時十七分參內陛下に拜謁仰せつけられ最近の支那事情就中關東軍の兵匪討伐開始の經緯其の狀況及び錦州支那軍の行動等を委曲上奏した上明七年度陸軍特別大演習を近畿地方にて擧行したき旨上奏御裁可を得同四十分退出した

遣外艦隊へ 侍從御差遣

【東京二十一日發】陛下には寒氣の砌滿洲事變以來長江一帶及び北支沿岸の警備に當り居留民の生命財產保護に任じてゐる第一遣外艦隊並に第二遣外艦隊の將兵を御慰問且つ狀況視察の爲め山之內侍從武官を差遣の旨御沙汰あつた山之內侍從武官は恩賜の煙草其他を捧持し一月上旬東京を出發する筈

參謀總長異動上奏

二十三日發令

【東京特電二十一日發】金谷參謀總長勇退に伴ふ異動に關し三長官協議の結果左の如く決定廿二日上奏廿三日發令される筈である

元帥陸軍大將　載仁親王
補參謀總長
參謀總長　金谷範三
免本職補軍事參議官
臺灣軍司令官陸軍中將　眞崎甚三郎
補參謀次長

支那調查 日本側委員

吉田駐土大使

【東京二十一日發】犬養兼攝外相は國際聯盟支那調查委員に對する日本側參加委員に駐土大使吉田伊三郎氏を任命するに內定し近く歸朝命令を發することゝなつた同大使は支那の事情に明かるく適任者と見られる

新勅選同和會へ

【東京廿一日發】新勅選議員阿部房次郎、岩田宙造兩氏は同和會に入會、同會は四十名となつた

警視廳官房主事

【東京二十一日發】警視廳官房主事後任は元內務省警保局高等課長村地信夫氏に決定した

メイフォード時計
正確・堅牢・美麗
瑞西メイフォード時計會社
實用時計の王

CHRONOMETER
MAIFORD

廣東總領事　須磨彌吉郎序
廣東居留民會長　森岳陽著　〔最新刊〕
南華とはどんな處か
將來の支那を支配するは南京か、廣東か、誠に面白い問題である。南京と廣東を抱擁する「南華」とはどんな處か。廣東から韶州―長沙―岳州―武昌―南京―上海―厦門―汕頭―香港―廣東の一巡はそのアウトラインを說明し得るものである。本書は廣東總領事須磨彌吉郎氏と廣東居留民會長たる著者が來沒する土匪共匪の危險を冒し二千五百哩の冒險的大旅行によりて得たる最近の狀勢を語る唯一の記錄である。
四六判函入　地圖一枚　寫眞四十六圖　定價一圓　送料十錢

北平中國大學教授　恩霖
大阪商科大學教授　上野巍　共著　〔最新刊〕
最近分類華語新篇
中華民國の文學革命以來支那國語界に幾多の變遷があつた。その結果現代白話は十年以前に比して頗る相違がある。本書は時事問題を材料として現代白話の精髓を高等優雅なる會話體に說明したもの。本書に據て學べば華語を修得すると共に支那事情を知了し得べき最新絕好の良書である。
內容一斑　▲中國時局現狀▲銀價暴落▲廢金問題▲荒地調查▲繁榮舊都▲減少犯罪▲厭途死刑▲打倒[illegible]▲慈善事業▲無大學生▲情場佳話▲兵的良心▲今年的年暇▲金價猛漲中之[illegible]易觀▲中國商輪[illegible]▲北平商業▲貿易武力與和平▲東三省大豆▲電影進步▲世界教軍大會▲歐美人之奇談其他
四六判二百五十頁函入　定價金壹圓五拾錢　郵送料金八錢

佐山榮太郎著　〔最新刊〕
人間句佛
搾取に耽る地位と思想の矛盾！既成宗教の沒落？
元本願寺法主、句佛上人は搾取に生きる自らの地位に堪へ難く社會奉仕に身を挺して反句佛派の乘ずる所となり終に骨肉相克の犧牲となり揮く法主の座より追放された。信徒は此の報に接し激怒其極に達し北越の一信徒は兇刃を揮るつて句佛排斥派の巨頭を刺すの大事件を惹起した。親身の愛に育まれず骨肉には地位を奪はれつゝも佛に仕へる句佛の赤誠、彼の周圍を廻る藝妓、女賊、山窩、盜賊、其等の多くは句佛の爲めに身命を賭した。人間、豐かな句佛一生一代の受難物語。
露骨なる山窩の××生活、復讐に燃ゆる兇賊の出沒、戀愛に惱む若き男女の活躍にエログロの交錯せる半面と既成宗教墮落の事實を暴露す
四六判三百頁　寫眞版四葉　定價壹圓　送料金十五錢
發兌　東京日本橋、振替一三七五番　大連浪速町、振替大連五五番　大阪屋號　（同店）旅順、奉天、京城

RYOTO HOTEL
遼東ホテルの遼東飯莊は！
一、純北京料理であります
一、御宴會テーブル
普通一卓十名樣　小洋十七圓五十錢より
牛テーブル一卓五六名樣　同　五圓より
（特に牛テーブルは小人數、御子供方達に喜ばれます）
一、御勘定は小洋勘定（金での御支拂は只今約半分位）
遼東ホテル

御挨拶
弊館磐城ホテル事都合に依り一時休業中の處皆樣の厚き御同情のもとに左記の場所に於て經營する事になり改造中の處漸く竣工致しました、設計は時代の趨勢に鑑み高尚に且つ尖端的に衛生、暖房、浴室、其他の設備も理想的なものに致しました、而して心からなるサービスを以つて皆樣の恩顧に酬ひたき覺悟であります、何卒一層の御引立に預り度幾重にも御願申上ます
失禮ながら紙上を以て御挨拶迄
大連市監部通
磐城ホテル
電話（代表）七一六一・七一六二番

瓦斯コークスなら泰順洋行へ
溫水煖房スチーム、ストーブ、置ペーチカには理想的燃料火力が強くて絕對に無煙値段も安いから家計大助り、是非一度御試し下さいませ
並塊中塊　六七〇（[illegible]）
中塊　六四〇（同）
塊炭中塊　七九〇（同）
配達は飛行式
御用は電話五五〇一・五五二三番

社說

南大將の使命
我權益の保持 各國人の樂土

前陸相南次郞大將は、滿洲視察の爲め二十日大連驛を出發した。大將の視察が極めて重大なる意義を有するは、周知の事實である。即ち軍事行動一段落を告げんとし、新滿蒙の政治的建設が愈々開始せられんとする時に當り、此地に我國の經綸を行はんが爲めに、最後の斷案を下さんとするものである事は、略ぼ推測される。隨つて出發直前鎌倉新邸にありて發表せる談話は、亦甚だ重要な意義を有するものである。大將の言の如く、實に我帝國の現在は、滿蒙を中心として、生死の分岐點に立つ重大時である。此時に於て我國民は、全國一致して萬全を期せねばならぬ。階級を離れ、政黨を離れて、協力すべきである。

◇

「直接の目的は滿蒙に於ける我日本の權益を保持するにある在滿邦人の生命財產事業を保護する事も、亦權益保持の中に包まれる。今次の軍事行動によりて、我權益に對する障碍排除の準備が大略出來た。今後此れを作り上げればならぬ。方策は更に研究を待つ。其爲めには、日支間の問題を根柢的に解決する必要がある。しかも其の爲めには、日支兩國民間の感情を再び疎隔せしめない樣にせねばならぬ」とは南大將の言ふ所である。實に其通りである。兩國人のすべてが此心持を持たねばならぬ。一時的の解決は或は左程困難でもあるまい。只永久に、日支間の圓滿な交際を謀るのが問題なのである。

◇

從來支那の、殊に無理解な國民黨及び南京政府、若くは奉天政府の暴慢無禮な仕打ちに對して、我國民が是れまで隱忍に隱忍を重ねて來たのは、實に日支國民間の永久の圓滿感情を顧慮したからである。支那側が日本國民の此眞意を覺らずして却つて無氣力の致す所となし、聊かも反省する所なく、益々暴慢を重ね、遂に挑發的態度に出でた爲めに、已むを得ず今次の軍事行動になつたのである。而も支那側では、今日にありても尙日本の眞意を覺らない。愈々益々對日反抗の氣風を鼓吹して居る支那に一人の大人物なく、徒らに無知の民衆を煽動する限り、今後も益々反日運動を續けるであらう。假令一部の正觀論者があつても、彼等の內爭的事情の爲めに、其正論は容易に通りさうもない。斯くして、日支間の感情を再び疎隔せしめない樣に永久の圓滿を謀るといふ註文は、仲々容易の事ではない。此れは滿蒙の新建設に當りて、我國民の一般に十分の覺悟せねばならぬ所である。萬全の方策が、此處に鍊成されねばならぬ。

◇

日支兩國の生くる道は、兩國民の互の親善に外ならぬ。これは千古の鐵案である。吾人は今更これを說明するの愚を敢てせぬ。支那に若し、一人の偉大な政治家があるならば、此點に着眼して、此大方針を執る可きであつた。早ければ早い程よかつた。それが早く着手されて居るならば、支那は早く立ち直つて居た筈。日本も亦今日の如く苦勞する必要もなかつたのである。而して從來其機會は屢々あつた李鴻章、袁世凱、孫逸仙、近くは蔣介石。此四氏に遠大の眼孔があつたならば、夫々の時代に於て此の方針で進むべきであつた。然るに此四氏、何れも此肝腎の點に氣附かなかつた。何れも日支間の眞關係を察せず、日本國民の本來の目的を解せず、世界の大勢を知らず、只、日本及び支那の、又は彼等自身の、目前の情實と境遇とに拘泥して、日本と抗爭する事のみを以て能事として居た。のみならず、彼等は皆排日侮日を以て、支那を強くする所以、且自己の勢力を保持する所以と考へてゐた。

◇

之れが今日の支那の危機を釀成した。彼等が若し、大眼孔を以て世界の大勢を洞察し、日支關係を大觀し、日本と結びて內を治め外に交はつてゐたならば今日の支那は實に隆々たる國運を誇り得る筈であつた。不幸にしてそれが出來ず、今後益々亂れんとして居る。支那の騷亂は即ち日本の迷惑であり、且つ日本の盛衰にも關するのであるから、我國民は默視出來ない。況んや我國と直接不離の關係にある滿蒙をやである。日本は之を傍觀する譯に行かぬ。

◇

南大將は滿洲の將來を、所謂各國人の樂土とするといふ事に導かねばならぬといふ。勢力範圍を作り、周圍に高い墻を作つて他人を入れないといふのは舊式の帝國主義の領土觀念、植民地觀念である。左樣な思想は最早や時世後れである。各國に尙此惰性の拔け切らぬものがあつて、其の爲めに世界人がすべて苦惱して居る。實に世界を、世界人の樂土にするのが、今の世界人の理想である。此の理想土を東洋の一角に作り上げるならば、日本國民の全世界に與ふる利益は宏大だ。しかも之れは今日の場合にありて、決して空想ではない。日本人の覺悟一つで出來る。此思想は五六年前から日本に萌芽を發して居る。今日では殆んど國民全體の希望になつて居る。日本國民は龍を畫きつゝある。南大將はそれに睛を點ぜんとする。大將の使命亦重しといふべきである。

錦州鄕民の代表者 土匪討伐方を請願
本庄關東軍司令官に宛てゝ 窮狀を訴へ來る

錦州鄕民代表は本庄軍司令官に對し左の如き土匪討伐の請願書を送つて來た（譯文）

拜啓時下嚴寒の候益々御多祥大賀奉り候、茲に懇願申し上げ候は當錦州は近來匪賊いよく多く人民は塗炭に苦しみ掠奪せられ十戶のうち九戶は家財空しく何れも氣息奄々として死を待つの狀態にて地方は疲弊の極に達し大旱の慈雨を望むが如く救濟を待ちをり候、伏して祈る、何卒貴軍の精銳の士を選び至急御派遣相成り大いに討伐を加へられたく候、聞き及び候に恐らくは日本軍は寒氣に恐れ討伐する能はざるならんと、若し然らざれば是非速かに討伐を決行され水火中に在る人民を御救出下され候はゞ幸甚に御座候、謹みて代表を派し軍門に懇願書を呈し伏して爾意御快諾の上御討伐を行はれんことを懇願仕り候敬具【奉天電話】

省政府に 兩廳を復活

臧式毅氏は今回省政府機關充實のため民政廳を復活することに決し前奉天紡紗廠長にしてさきほどまで地方維持委員會委員であつた孫祖昌氏を任命することゝし敎育廳もまた近く復活、前廳長金毓紱氏前地方維持委員會委員張成箕氏のうち何れかが登用の筈だと【奉天電話】

審計局設置

全省自治指導部長于冲漢氏はさきに發布せる財政公開の趣旨に基きわが國の會計檢査院の例に倣ひ審計局を設立し公私の各機關の財政を監査せしむることゝなつた【奉天電話】

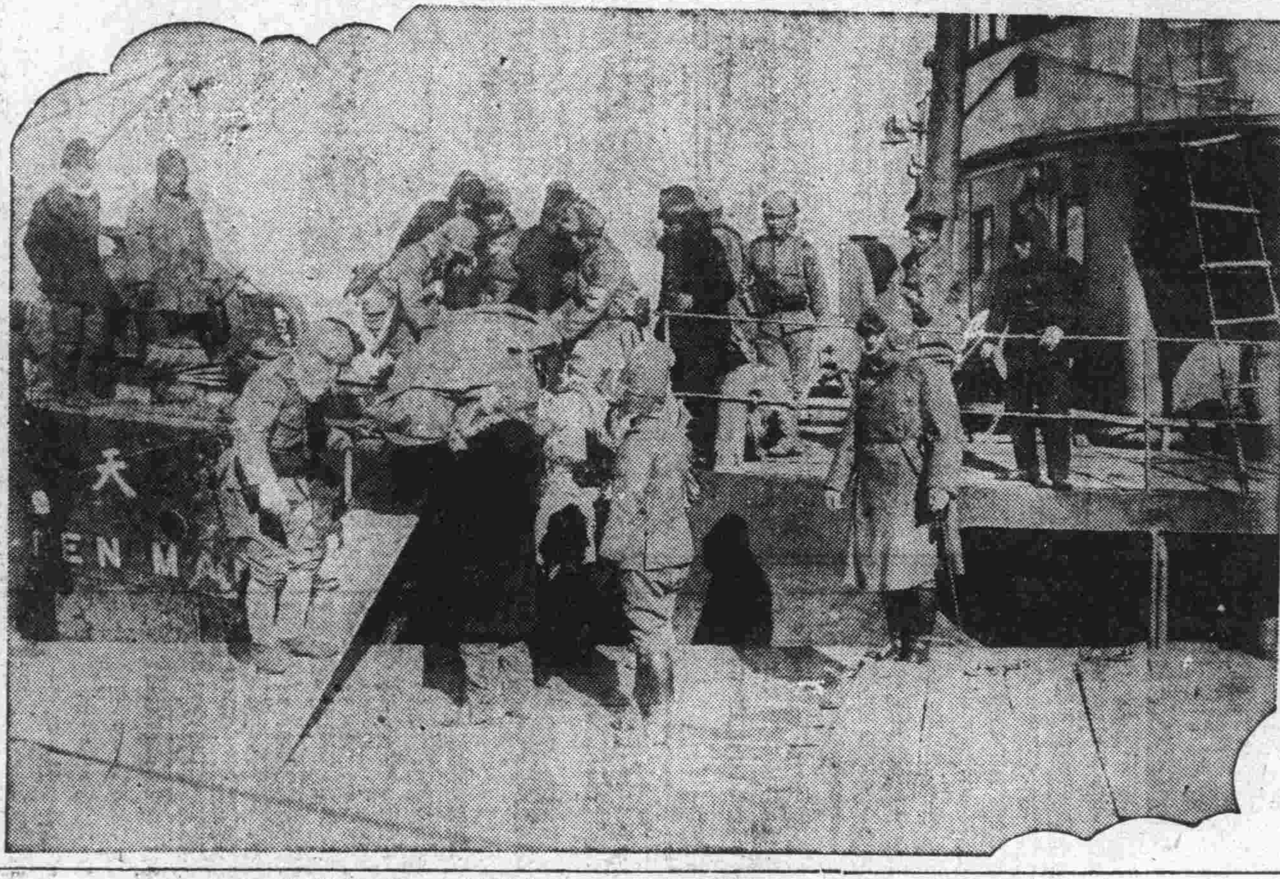

死傷者を收容

二十日午後七時營口河北において張學良の別働隊二百名と衝突した際の戰死者一等兵伊藤甚藏氏、重傷者一等兵古川榮藏、同上野茂氏の三名を營口滿鐵埠頭で奉天丸から陸上へ收容するところ

奉吉黑三省の 首腦者會議
近く開催に決定

奉天新政府は二十一日いよく正式に成立しこゝに奉吉黑三省は共に新政權の樹立をみたので臧氏の突如たる出馬により延期となつてゐた三省首腦者會議は近く開催に決した【奉天電話】

于芷山司令 兩隊を新編

東邊保安司令于芷山はこの程偵察技術の兩隊の新編を終へたがこれ等は東邊道各縣に駐屯し匪賊の動靜及び員數を調査し速かに司令部に通達するの特別任務に服するもので其各隊百名である、このため于司令は王代表を奉天に派し來り臧省長に報告これが經費の要求をなさしめた【奉天電話】

王德林部改編

王德林を總司令とする遼西公安隊は同方面の形勢不穩に歸したため張景惠を首腦とする黑龍江政府の出現を期してこれを張の麾下に移し衞隊に改編することになつたと【奉天電話】

伊藤一等兵の 葬儀を執行
河北で茶毘に附す

二十日河北驛鐵道巡察の途敵の別働隊に襲はれ名譽の戰死を遂げた三十聯隊第二大隊第五中隊所屬伊藤一等兵の葬儀は二十一日午後三時半より河北驛に於いて行はれた營口より榎本聯隊附中佐相崎第二大隊長外營口市民代表婦人二名もランチにて河北へ參列した、式は河北支那小學校運動場で行はれたが第五中隊戰友の手にて棺に入れられた遺骸は戰事中のこととて形ばかりの祭壇に祭られ本願寺僧侶讀經のうちに相崎大隊長始め涙の燒香は行はれた、事變以來一兵一彈をも損はず平和のうちにわが軍の保護にあつた營口には始めての尊き犧牲であるだけに人々の悲しみも大きい、參列者の燒香後第五中隊戰友の手で薪に火をつけ遺骸は茶毘に附せられたが、神田第五中隊長の挨拶はまた一入參列者の涙をそゝつた、死んだ伊藤一等兵の遺骸を調べたところ胸のポケットから鄕里新潟に在る父甚一郞氏に宛た手紙があつた、しかもその手紙は伊藤一等兵の致命傷となつた胸部貫通創彈丸に射貫かれ生々しい彈痕に滲れたペーパーは穴をあけてゐるが破れた手紙をみれば次の如く書かれてあつた

十一月二十八日某方面に向け出動す、私は滿蒙權益擁護のため邦人保護のため斃れるまで戰ひます【營口電話】

滿鐵の事務樣式 改善の腹案を作成
當局との打合せを終へて 岸本氏東京發歸連

【東京特電二十一日發】滿鐵監理部考査課においては過般來竹中部長西田課長等が率先して統計制度給與支拂事務、印刷、寫眞室協同管理の改善につき能率增進の意味において研究中であつたが、いよく新しきシステムを採用することになり從來の複雜のものより極めて簡單明瞭、便利なる樣式をとることになり、既に相當の腹案を得たとのことである、考査課の新進岸本一氏は過般上京西田案を攜へ商工省と打合せを遂げ廿一日夜東京驛發歸連の途についた、岸本氏は語る

西田課長は事務上の合理化について多年熱心に研究を續けて來られましたが自分は課長の方針に從ひ所謂デスクワアークの能率增進について研究し既に腹案をたて帳表統制、用紙規格について大いに改善を加へるつもりです、ちよつとした文房具の改善によつても滿鐵の如き大會社では相當多額の經費を節約することが出來るのです、具體的の話は西田課長から何れ申し上げるでせう、私はたゞ打合せに來ただけです

內田滿鐵總裁
廿五日發東上

內田滿鐵總裁は夫人及び杉本秘書役を同伴二十五日出帆のはるぴん丸に乘船東上の豫定である

赤色テロ
裏切者に對する 殘酷な報復
（下） 上海で發見された怪事件

（三）

斯くの如く大部分は顧順章なる者の家族であつたが然らば顧順章とは如何なる人物か？ 顧は中國共產黨內でも故向忠發、李立三、周恩來と共に四大俊將といはれた本年廿七歲の有力な黨員であつたが本年四月顧が黨務を帶びて同志四人と共に漢口に赴いた際武漢行營に逮捕された。行營主任何成濬が彼を訊問した時

「儂は蔣介石に會はなければ一切口を切らない」

と頑强に突張つたので南京に送られた。彼が蔣介石と面會してから特別關係にあつた邵力子の說服もあつて彼は忽ち共產黨を裏切つて反動軍閥の軍門に降つた。恰もその當時蔣介石は共產軍討伐に頭を惱ましてゐる際だつたので彼を軍事顧問に祭り上げ共產赤軍の討伐に有力な建議をなさしめた。本年八月共產黨のリーダー向忠發が上海共同租界內で逮捕せられ銃殺されたのも顧の密告であつたし、其他數多くのもの同志を白色テロの血の犧牲に貢つた。

斯くて彼顧の身邊には共產黨の周恩來やその他の黨員がピストルを抱いてつけ狙ひ一方共產黨の秘密を知つてゐる顧の家族を鏖殺して地に埋めたものであつた。それと同時に矢張り裏切者の犯驗、朱完白等が片づけられたものであつた。

この白色テロに報ゆるに赤色テロの殘忍な報復手段は繁華な上海の街でも實に巧妙に秘密裡に行はれた。若し漢口で李龍章が捕へられなかつたならば恐らく永久に暗に葬られたであらう。

顧順章は十二の頃から南洋煙草公司の職工として働き同公司の罷業を指導してから漸次頭角を現し李立三の紹介で共產黨に入黨したその後ロシヤに留學してから指導者の位置に立つたが彼が本當に名前を賣り出したのは、共產軍の組織者で中央政治委員であつた彭湃等四名を裏切者白鑫なる者が殺し、その彭湃の仇白鑫を顧順章が打つてからだつた。その後今の軍事部長周恩來等と共に共產黨特務隊（ロシアのゲ・ペ・ウに相當するもの）を組織して暗殺を事としてゐたが、因果は廻る小車でこんどは顧順章自身が殺される立場となつた。顧順章の共產黨內に於ける肩書は中國共產黨中央軍事特務委員から中央政治局執行委員及び特務部長となつてゐる。

（四）

この屍體發掘事件は中國新聞紙は勿論のこと、英字紙、邦字紙も連日に亘つて書き立てたので、上海人士はその心臟を氷の如く凝縮せしめた。そして顧順章自身は一人身の安全を保つて南京に在り新聞紙に廣告を出して、兇手周恩來、趙容等を逮捕した者には三千元、その住所を通知しそれによつて彼等が逮捕された場合は二千元の賞を差出す旨を廣告した。この外に國民政府から同樣に二萬元の賞金を懸けてゐる。國民政府財政部長宋子文暗殺の犯人も五萬元ばかりの懸賞があつたが、遂に犯人はあがらなかつた。今度の場合も犯人が逮捕されるか否かは頗る疑問とされ成行は興味を以て眺められてゐる。右の慘殺に就いて中國共產黨中央委員會では左の如き要點の聲明書を出した。

一、本黨の漢口機關は未だ破壞せられたことがなく且つ本黨には李龍章なる者が居ない

二、顧順章が革命を裏切つてから其の本身及び家族は本黨と一切の關係を斷絕した

三、本案件の內容如何は本黨知るべきものに非ず、但し李求實——即ち米國作家百〇四名が抗議を提出した李偉森——胡也頻等廿餘人の慘殺せられた——甚だしくは活埋めにせられた——ことを見れば此の種の案件の責任者何人なるかを推知することが出來る

と帝國主義國民黨の仕業であり、そのデマゴーグだと稱してゐる。但し事件の眞相が奈邊にあるかは識者の容易に想像し得られるところだ。（上海にて日夜生）

相
五十行以內
投書歡迎

インチキ同情者
一女性

◇只今東京の癈兵會から來たといつて五十歲前後のカーキ色のオーバ樣のものを着た大きな男が支那人に繃帶を持たせて參り、軍隊への慰問金をこしらへるためにわざく渡滿して來たからといつて、時價五六十錢と思はれる征露丸を二圓といつて殆ど强制的に押つけやうとしますので、聲に思ひ又次にしますといふと、次には來ないとの返事、ではいらぬといへば國賊呼ばはりされましたが、慰問の方法はこの藥を買ふばかりではないからといつて、きつぱり斷ると大變怒つて歸つて行きました。

◇家にゐるとこれに似た人がちよいく來ます、いやしくも皇軍慰問に名を藉る以上、出來るだけは意に副ふやういたしてをりますが、二三十錢位の本を持つて來て二圓呉れといふ婦人もありました、斷れば不快な言葉を殘して行きます。

◇中にはほんとに軍隊に對する誠心からかうして步く人もありませうが、これらの人の悉くが果してその言ふ通りの結果をつくつてゐるでせうか、軍隊慰問を看板にして私腹を肥やさないとどうしていひ切れませう、よし本當の慰問のためでも倍も二倍もの價で押しつける必要はありますまい、斷れば國賊呼ばはりするなぞは以ての外です、買ふ買はぬはこちらの自由ですし慰問の方法はいくらでもあります。

◇雪の街頭に立つて千人針をたのむ婦人、花を賣る可憐な乙女等には袖を引かれなくてもひとりでに頭を垂れて引きつけられるのが人情です、こうした立派な心がけの人達のためにも、インチキ同情者を取締つて下さい。

お答へ 團體として慰問金を集める爲に各家庭を訪問して品物を賣つてゐる處はありますが軍隊慰問に名をかつて私利をはかる個人がありとすればこれは許し難き背德行爲で當方としても充分注意してゐます、若し怪しいと思ふものがあつたらその團體名を聞くなり住所姓名を聞くなりして當方に通知して貰へば一層取締を徹底せしめることが出來ると思ひます（大連警察署長）

滿鐵社友會の 現業員慰問金

【東京特電二十一日發】滿鐵社友會本部の發起に係る現業員慰問金募集の件は非常に好成績を續けつゝあるが今日正午までに本部に達したものは約八百圓で引續き各方面から受付けてゐると

躍進する滿鐵株
會社の資金繰り順調

【東京特電二十一日發】政變以來諸株昂騰に連れて滿鐵株が非常に上伸したことは既報の如くであるが二十日の如きは新株最高値三十二圓五十錢、最低三十圓に飛び上がり舊株は最高六十三圓最低五十九圓、二十一日午前中の相場も新株三十四圓、舊株六十三圓臺と堅調を持してゐる、犬養內閣成立當時新株二十六圓、舊株五十二圓をとなへてゐたものが一躍して新株において六圓五十錢、舊株において十一圓もはね上がつた理由は去る十六日東支鐵道南部線買收の噂と北滿增兵の決定との二つの事實が滿鐵株を非常に有利に導いたものである、なほ滿鐵株昂騰の結果會社の資金繰りは非常に好調となる見込みで五、六百萬圓は浮上るべしと

現送問題協議

【東京二十一日發】堀切大藏次官は二十一日午前十時高橋藏相の使として土方日銀總裁訪問正貨一億七千萬圓現送問題に關する對策につき協議し同十一時半高橋藏相に復命報告する處あつた

辭令【東京二十一日發】

橫濱稅關長　靑木得三
依願免本官

はるぴん丸乘客

【門司特電二十一日發】廿二日大連入港豫定のはるぴん丸乘客主なる諸氏
步兵中尉岩崎豐晴、步兵少尉林司馬男、海事協會技師篠重太郞、機械商塚本永次郞

人事

▲三浦內務局長　二十三日から四日間の豫定で奉天に出張の豫定

滿蒙研究會
全滿評議員會

滿蒙研究會では二十一日午後二時から同會事務所に於て全滿評議員會を開き、建設途上にある滿蒙新國家に對する政體その他に就いての各自抱藏の意見を吐露し合つたがこの種の重要性ある問題は尙愼重に硏究の要あり軍部に對し假りに何等かの進言を試みんとするも更に充分の討究を經たる上にすべしとの意見に一致午後三時半散會した出席者は岩井少將、福田顧四郞、佐竹令信氏等十二名を算した

新採用の警官
廿一日入所式

今回旅順及び九州各縣下で募集した警察官練習所新入所生に二百名の入所式は廿一日午前十一時より練習所に於て中谷所長列席の上擧行されたが、時局柄何時でも第一線に出動出來るやう短期訓練を行ふ筈と

同胞の哈市避難者數

【ハルビン二十一日發】滿洲事變以來各地より今日までハルビンに避難して來た朝鮮同胞鮮民老幼男女は五千三百九十五名の多數に上り總領事館では來春擔挪期まで之れが救濟方につき外務省總督府と

大觀小觀

蔣介石、張學良の勢威漸く失墜、これに代つて廣東派擡頭、政治の局に當ると雖もその實力は舊南京政府に比し甚だ微弱▲支那統治になくてはならぬ武力の行使意の如くならざるだけに地方軍閥への睨み利かず▲從つて中央號令するも地方その號令に耳を藉さず▲各地の群雄次第に勢力を增して時代を逆轉し、支那は再び三民革命以前の舊態に立ち戾り、今や全土を擧げて動亂の巷と化せん兆候あり、その前途を著るしく悲觀されるに至つた▲だがもともと三民革命の成功といひ統一政府の實現といふも實は名ばかり▲從來とてもその實質は軍閥と軍閥の均衡を保つて居たに過ぎず▲たゞ比較的強い武力と財閥の背景があつたために蔣介石一派の軍閥中央にのさばり▲また東北では張學良一派の軍閥が相當幅を利かせて居たといふがその實情であつた▲だからその意味からいふと最近の形勢も單に軍閥勢力の變移を來したといふのみで實質的には逆轉も退步もないのかも知れず▲文治の支那、法治の支那も、その實現は未だく遠い▲「五箇年算でまたやり直す年の瀨」

市況（廿一日）

株式
滿鐵續騰
內地株堅り

內地主力株の後場堅りを入れて東新は二圓六十錢高滿鐵新は六十錢高五品は四五十錢高新鐘紡も堅りであつた

後場

◇定期◇

銘柄		當限	先限
新豆	寄	｜	二〇〇
	引	｜	｜
錢鈔	寄	｜	｜
	引	｜	｜
五品	寄	一三三	一三三
	引	一三六	一三九

◇延取引◇（單位十錢）

銘柄	寄値	高値	安値	大引
五品	一三四	一三九	一三四	一三九
新豆	一六六	一六九	一六六	一六九
錢鈔	一六五	一七〇	一六五	一六六
東新	一四四	一五七	一四四	一五〇
鐘新	｜	｜	｜	｜
滿鐵新	三六	三三	三六	三三

特產
銀高と賣長で 一齊續落

後場の定期は銀價の奔騰と奧地筋の賣長で大豆は續落をいれ他の三品一齊軟弱を呈し取引も活氣を呈した

◇定期後場（銀建）

▲大豆（續落）單位厘

限月	寄付	高値	安値	大引
十二月末	[illegible]	[illegible]	[illegible]	[illegible]
一月末	[illegible]	[illegible]	[illegible]	[illegible]
二月末	[illegible]	[illegible]	[illegible]	[illegible]
三月末	[illegible]	[illegible]	[illegible]	[illegible]
四月末	[illegible]	[illegible]	[illegible]	[illegible]

出來高　三百九車

▲普通大豆（出來不申）

▲豆粕（軟調）單位圓

限月	寄付	高値	安値	大引
一月限	[illegible]	[illegible]	[illegible]	[illegible]
二月限	[illegible]	[illegible]	[illegible]	[illegible]
三月限	[illegible]	[illegible]	[illegible]	[illegible]
四月限	[illegible]	[illegible]	[illegible]	[illegible]

出來高　十萬四千枚

▲豆油（軟調）單位錢

限月	寄付	高値	安値	大引
一月限	[illegible]	[illegible]	[illegible]	[illegible]
二月限	[illegible]	[illegible]	[illegible]	[illegible]
四月限	[illegible]	[illegible]	[illegible]	[illegible]

出來高　六千百箱

▲高粱（軟調）單位厘

限月	寄付	高値	安値	大引
十二月末	[illegible]	[illegible]	[illegible]	[illegible]
二月末	[illegible]	[illegible]	[illegible]	[illegible]
三月末	[illegible]	[illegible]	[illegible]	[illegible]
四月末	[illegible]	[illegible]	[illegible]	[illegible]

出來高　三十五車

▲包米（出來不申）

◇現物後場（銀建）

	寄付	大引
混保（袋込）	四六〇〇	四五四〇
大豆（裸物）出來高	二百二十車	
普通大豆（出來不申）		
豆粕	一五九五	一五九五
出來高	一千枚	
豆油	一一二〇	一一二〇
出來高	二千四百箱	
高粱	二六五〇	二六五〇
出來高	一車	
包米（出來不申）		

錢鈔
時局懸念 當市續騰

錦州方面の日支關係を懸念し人氣益々強く續騰した

◇定期後場（單位錢）

期	寄付	高値	安値	大引
近期	[illegible]	[illegible]	[illegible]	[illegible]
遠期	[illegible]	[illegible]	[illegible]	[illegible]

出來高（期近 三百十四萬圓　遠期 七百十三萬圓）

◇現物後場（單位錢）

	銀對金	銀對洋	金對洋
一時半	[illegible]	[illegible]	[illegible]
二時半	｜	｜	｜
三時半	｜	[illegible]	｜

出來高（銀對金 十四萬三千圓　銀對洋 一萬九千圓）

商品
麻袋變らず 綿糸堅り

●綿糸● 大阪三品大引は各限小一圓高を入れ當市もマバラの買氣惱へず相當手合せをみた

銘柄	約定期	値段	個數
福助	三月限	[illegible]	三〇
同	四月限	[illegible]	四〇
同	五月限	[illegible]	二〇
龍株	四月限	二〇〇、二	四〇

（銀建取引）

●麻袋（延取引）●

銘柄	約定期	値段	枚數
纖筋	一月限	二四、〇	一〇
同	二月限	二三、八	二〇
同	同	二三、九	一〇
同	三月限	二三、八	一〇
同	同	二三、九	一〇

出來高　六萬枚

奧地市況

▲奉天票 現物	九六、〇〇	
▲奉天大洋 現物	六三、五五	｜
先限	一五七、五〇	一五四、二〇
▲開原大洋 現物	六三、四〇	｜
▲安東鎭平銀 當限	八八〇	八八〇
先限	八八五	八八五
▲哈爾濱大洋 現物	四四、七〇	四五、八五
▲哈爾濱大豆 一月	七九二五	七九〇〇
二月	八一五〇	八一五〇
三月	八二七五	八二七五
▲哈爾濱小麥 一月	一、三〇五〇	一、三〇五〇
三月	一、三六〇〇	一、三六〇〇

市場電報

神戸特產

大豆現物	四一〇〇
先物	三一〇〇
豆粕現物	一一四〇
先物	二四一〇
滿洲小麥	三八五
豆油現物	一二〇〇

東京株式（長期）

銘柄	後場寄	後場引
東株	一六五八〇	一六七二〇
東新	一六〇二〇	一六一八〇
五品	一五一〇〇	一五九〇〇
中	一四八〇〇	一四七〇〇
先	一四五〇〇	一四九〇〇
豆 新	不申	一六四〇〇
中	不申	不申
豆 先	一七三〇	一七三〇
信當中先（不申）		

東京株式（短期）

	東新	鐘紡
寄値	一五五二〇	二一五〇〇
引値	一六一〇〇	二三〇九〇
高値	一六一〇〇	二三〇九〇
安値	一五五二〇	二一五〇〇

	鐘新	滿鐵新
寄値	九四〇〇	三四〇〇
引値	九七四〇	三五三〇
高値	九七四〇	三五五〇
安値	九三五〇	三四〇〇

大阪株式

銘柄	後場寄	後場引
大株	八二九〇	八三〇〇
大新	七七二〇	七七三〇
鐘紡	二〇九〇〇	二一〇一〇
鐘新	九三〇〇	九四八〇
東株	一六四〇〇	一六五〇〇
東新	一五六四〇	一五七三〇
日糖	四三一〇	不申
郵船	四二〇〇	不申

大阪綿糸

限	後場寄	後場引
一月	一二三三〇	一二三九〇
二月	一二三八〇	一二四六〇
三月	一二五九〇	一二五八〇
四月	一二八五〇	一二九一〇
五月	一三〇一〇	一三一二〇
六月	一三一〇〇	一三二四〇

橫濱生糸

限	後場一節	後場二節
十二月	五五六〇	五五八〇
一月	五八八〇	五八八〇
二月	五九八〇	五九八〇
三月	六一二〇	六一三〇
四月	六二〇〇	六二四〇
五月	六二九〇	六三〇〇

大阪期米

限	後場寄	後場引
一月	二二五九	二三〇〇
二月	二三四九	二三八〇

東京期米

限	後場寄	後場引
一月	二三三一	二三四五
二月	二三二四	二三四九

神戸期米

限	後場寄	後場寄
一月	二三五六	二三七八
二月	二三三九	二三六五

清酒 澤亀

日本各地名產・珍物・
世界各國酒類・食料品・

景品附……大賣出し中！
「クリスマス」の贈り物〜〜「歲暮品」の珍物、珍品
◎乍勝手「どら燒」歲暮品賣出中休ませて頂きます

大山通の
宅の店

電話代表 五一九九

津亀

湯も火もいらぬ奇蹟的發明
化學應用 最新出口式
マホーコタツ

◇本品の三德

一、絕對安全　全く火氣を使用しないから火傷や火災の憂ひのない事

二、衞生上　有効無害の大阪市衞生試驗所試驗濟の藥品を以て製造するから在來の炬燵の樣に有害な瓦斯を發散して嬰兒を窒息させる樣なことがないのみならず却つて除々酸素を發散するため健康に的するは勿論痔疾者、婦人病者、冷え込リウマチス等には特効があります

三、經濟上　普通の炬燵の樣に手を要せず發熱する熱の素が安價で而も一袋の有効期間は二百四十時間で誠に便利です

◇本品の特長

本品は左の特長を持つてゐます

1 布團が優美で輕く携帶取扱に便利な事
2 布團の持久力は在來品に勝る事
3 發熱の最も早い事（約十分にて發熱す）
4 保溫と發熱有効期間の永い事
5 熱の素が固ることなく發熱をさまたげる憂ひのない事

以上の長所がありますから一般家庭に白熱的好評を受てゐます

定價一圓四十五錢　熱の素一袋十五錢

滿洲一手販賣元
大連市信濃町市場前
岩佐商店
電話四八七九番

永久不變色の
地下室採光用
プリズムガラス各種

南滿洲硝子株式会社
大連市榮町・電話五七四〇番

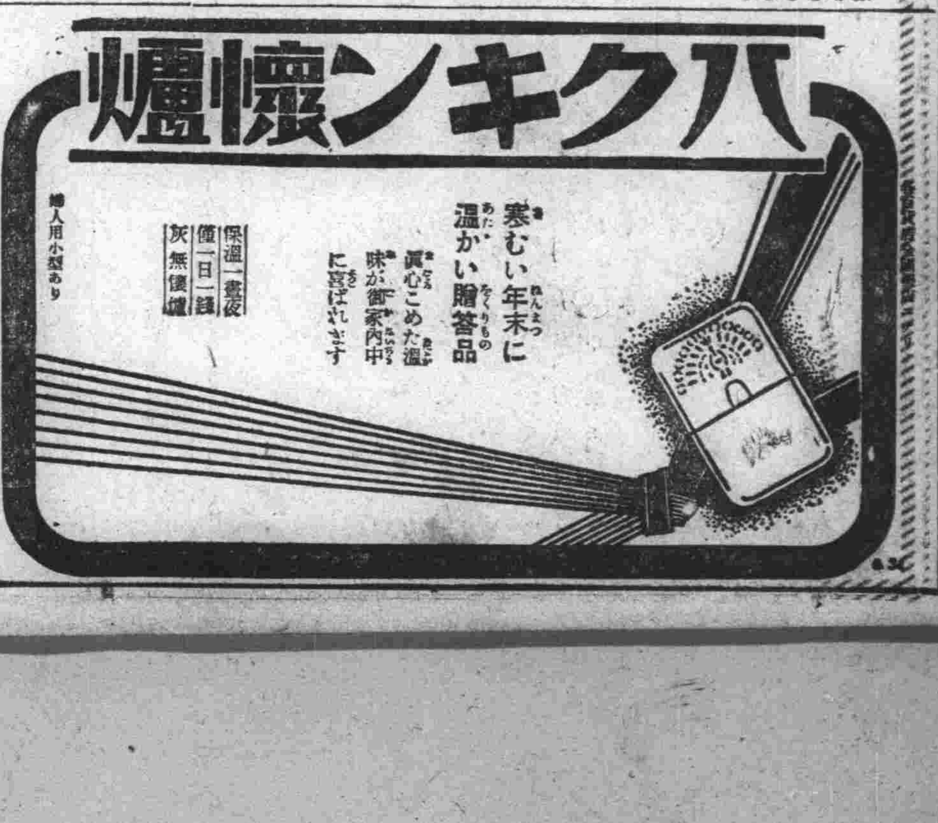
ハクキン懷爐

寒むい年末に
温かい贈答品
眞心こめた溫味が御家內中に喜ばれます

保溫一晝夜
僅一日一錢
灰無懷爐

婦人用小型あり

大阪 矢滿登商會

お正月の禮裝

燕尾服・フロック・モーニング

それ〲の約束事

洋服が普及してから、男物の和服はほんの一部を除いては全く家に居る時だけの不斷着又は寢卷としてわづかにあるかないかの息をついでゐる有樣で、お正月の廻禮にも羽織袴のいでたちはほとんど見られなくなりました、それほどに洋服が普及した今日、未だ時々おかしな、時とするとずいぶん失禮にあたるやうな洋服を召して平然としてゐる殿方もおありのやうですから御參考までに燕尾服、フロック、モーニング等それ〲の附屬品一切に關する約束を申上げませう

燕尾服　この服はイヴニング、コート又はフル、ドレスとも云つて大禮服と並んで第一公式の禮服ですから附屬品も必ずキチンと守らなければなりません、大禮服以外に勲章の佩用を許されるのもこの服だけです、從つて公式の宴會、結婚式、祝賀會等どんな場合にも着用出來ます、地質は黒の三つ揃ひが本統ですが、近年白のチヨッキを用ふる人が多くなりました。カラーはシングル、ネクタイは純白の蝶結び（これは燕尾服の場合きりです）シャツは白リンネル又はピイクの胸のかたいもの、カフスも同じものでシングル帽子はシルクハット又はオペラ、ハット、靴はパテントレザーの淺靴で蝶結びのついた舞踏靴、沓下は黒か白の絹、手袋は白キッド、襟卷は白ドレスリーフアー、上に着る外套も黒か暗青色のインバネス、ケエプコート又はチエスターフイルドとされてゐます

フロック　これは十七世紀頃の英佛紳士の日常服に用ひられてゐたもので、日本では明治から大正のはじめにかけての通常禮服として廣く用ひられましたが今日ではほとんどモーニングがこれに代つたやうです、しかしモーニングのスマートなスタイルに對して何となく上品な奥床しい感じを與へますから一般に年配の方々に好まれてゐます、地質は上衣とチヨッキが黒でズボンは縞ですが、チヨッキは時に白を用ふる事があります、カラーはシングルの折返し、ネクタイは黒地に白細縞のある堅結び、シャツは白無地、帽子はシルクハット又は黒の山高、靴は黒の編上又は短靴に黒の靴下、手袋は隨意、襟卷は白又は黒、外套はなるべく黒又は黒霜降地がよいとされてゐます

モーニング　この服は禮服の部にも入りますが決して角ばつたものでなく訪問や集會にも用ひられ、お正月の廻禮にはもつとも一般向でせう、地質は上衣、チヨッキ共に黒無地でズボンは縞が普通ですが、近頃平凡をきらつて上衣、チヨッキに濃い霜降地を用ひる人もあります、カラーはシングルで先開き又は糊のかたいダブル、ネクタイは黒白鼠など落付いた色のもので堅結びが正式ですシャツは純白の麻が正式ですが、白綿、キャラコを代用してもよく色物、縞物は絶對にいけません、帽子は正しくいへばシルクハットですが山高、中折れでもかまひません、鳥打は斷じていけません、靴は黒キッド、又はパテントレザーの編上、沓下は黒絹、手袋は白の牡鹿皮、外套はあまり派手なものでなければ何でも差支ありません、もし背廣を禮服代りにお召なるならば黒の上衣に縞ズボンが最も好ましく、三つ揃ひならばなるべく落付いた上品なものを選び、靴、沓下、帽子、ネクタイ其他の附屬品もなるべくおさなし向きの同色系統のものを用ひれば先づ無難でせう

時局に關する和歌

大連神明高女一年生は先日國語の時間に明治大帝が日露戰爭當時に滿洲の野にある出征兵士の上を思召されて尊き大御心からものし給ふた御製を拜誦して、その御製にならひ今朔北の凍野に祖國の生命線を死守しつゝある出動軍人に寄せてその實感を三十一文字に現しましたが、そのうち優れたもの二十六首をこゝに掲げます

○　渡邊 君子
滿蒙の空の曇りを吹き拂ふ
風よ吹け〱護國のために

○　河本 迪子
一筋に只一筋に武士は
御國のために花とちり行く

○　長濱 糸子
北滿に雄々しく起るつはものよ
かげによろづの力ありけり

○　加藤サカヱ
國民の心は今や一つなり
奮ひ起せよ神のみ國を

○　藤田 民子
安らかに眠れみ國のためなるぞ
たとへ軍の場にたふるも

○　淺原 俊子
驛頭に立ちて見送るますらをに
幸あれかしと我祈るかな

○　村上キクミ
滿蒙の空に起りしたつまきは
今ぞ世界をめぐらしにける

○　田中 光子
戰に疲れたまへ兵士等の
夜の夢路のやすくあれかし

○　牧 文子
降る雪を見るにつけてもますらをの
軍の場を思ひやるかな

○　德永 春江
白木箱中に眠れる忠勇の
いさをし思ひ涙こぼるゝ

○　赤塚那々子
眞心をこめて作りし日の丸の
御旗なびくよ神の大前

○　鷲見 麗子
ストーブをたく度思へ北滿の
寒さになやむ武士の身を

○　栃内 篤子
大陸に眠る兵士の御靈をば
守るは我等の務なりけり

○　西田 夏子
雨の中聲高らかに歌ひ行く
小學生の姿いぢらし

○　五十崎光子
出征の勇まし雄々し勇士等を
乘せたる汽車は今し出で行く

○　玉田 和子
身は骨となりてかへるも魂は
永くのこりて御國守らん

○　藤田 民子
肌をさす寒さもものゝべ人々よ
我が武士の苦勞思へば

○　久留島照子
神々よ北滿の地に戰へる
我が將士をば守り給へや

○　松浦 安子
滿洲の露と消えにしますらをの
遺骨を迎ふ冬の夕暮

○　西片ミドリ
ますらをの心をいかに慰めん
只祈るのみ我等少女は

○　藤田 民子
國のためいたで負ひたるものゝふの
雄々しき勳神や守らん

○　玉田 和子
北滿の寒き野にあるつはものを
思へば夜もねられざりけり

○　大屋 弘子
北風の吹きしきりたるこのあした
軍の人の身をぞ思はる

○　伊藤 愛子
酷寒を物ともせずに勇み立つ
ますらたけをのいさを尊し

○　小池 トミ
身を捨てゝ御國の爲に眞心を
捧げし人のみたまいづこぞ

○　齋藤美智子
ひろ〲とゆくて遙かの滿洲に
露と消えにしわがつはものよ

宴會に出る方は

この位心懸けて置く事

五十人、百人などの宴會の席上、たゞ一人のため、多くの人に迷惑をかける事があります、和食では膳に一人前づゝ供されますから、與へられたものをゆつくりいたゞいてよいわけです、支那食は大きい器に盛られて出るのですから好きなだけ（各人に當たる程度）をとつたらいゝのです

洋食に　いたしましても同じなのですが、洋食はメニユーが前以てテーブルに出されてゐるのですから、宴會などでは、メニユー通りに定食が運ばれて來ますが然し魚、肉など、どうしても嫌ひと云ふ人は嫌ひな物は、そのテーブルのかゝりのボーイに前以て、嫌ひな品を斷つて、野菜が希望であれば野菜と云ふやうに注文しておきますと、調理場の方では、他の人のと同時にその料理を運んで參ります、然しうつかりして御馳走が運ばれてのち嫌だからと代りの物を注文いたしますと

料理場　の方ではそれから大至急で料理しましても三分、五分間は掛りますので、料理が運ばれた時には、他の客の早い方はすんで了つてゐますのにそれから食事を始めます、そのため他の客は全部食事はすんでゐましても食器を下げる事が出來ず、濟むのを待つて下ろし、それから次のが運ばれます、この間、五分十分を他の客は空しく待たなければなりませんから、好き嫌ひの多い方は前以てメニユーを見て注文をして置きますと他の者に迷惑をかける事もなくすみます

アサヒノボル

中溝しんいち作
河野さとし画

十五

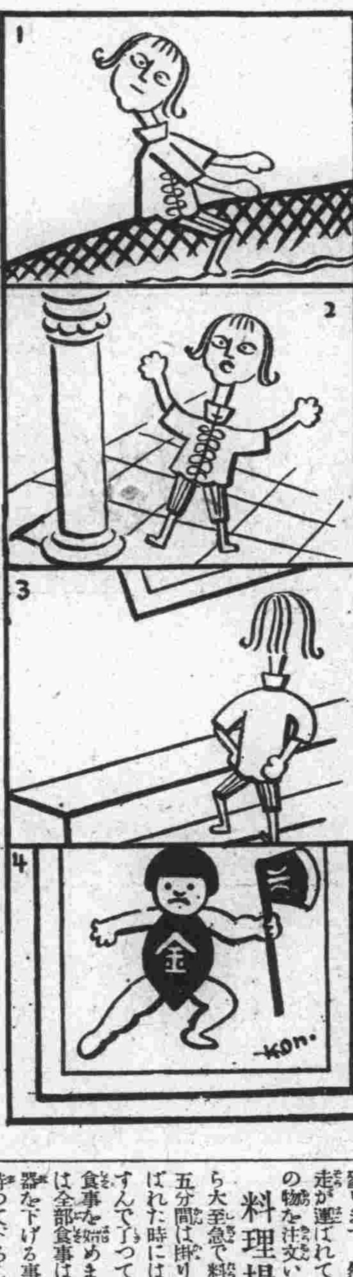

㊀タイチャン ハ コノ セナカ ニ ウマノリ ニ ナツタカト オモフト モウ メノサキ ガ ミエナイ

㊁ココデス ト イハレテ メヲ アクト リツパナ オウチノナカ ソノ キレイナ キレイナ オヘヤ

㊂ウラシマサン ノ ヤウナ キモチ デ オヘヤ ニ トホル ト リツパナ ガクガ カカツテ ヰル

㊃キクト コレハ アタシ ノ オトモダチ デ ニホン ノ キンタラウ ト イフ ツヨイ ヒト デス

童話

雀と鷄（中）

八木橋ゆじろ

「雞さん、お早う」

「さつきは御馳走さま」

「まだどうぞ食べさせてね」

「どうしたの、そんなにねぼけた顏をして」

「大きな圖體、大きなのにかぎつてお馬鹿よ」

「それぱかりじゃないのろまよ」

「アハ………」

雀達は、枝から轉げ落ちさうにはしやぎ、笑ひこけてゐます。

「なんとでも言へ」

雞は、爺さんの歩く後にノロノロついて歩いてゐます。

「こ、こ、こ、こ」

爺さんは、かごから新しい餌を出して撒きました。

「コツコツコツ」

鷄達は、大喜びで、食べてゐます。雀達は、アカシヤの上からそれを、のぞきこみながら、咽喉からチユウとしみでるよだれをがまんしてゐました。

「見ろ、やーい」

鷄達は、時々首を上げては雀達を羨ましがらせます。

こんどは雀達の方が默つて了ひました。

「貧乏雀やーい」

「食べたくないかい、やーい」

「何とか言へよ、やーい」

「さつきの元氣どうした、やーい」

「なんとかぬかせよ、やーい」

なんと言はれても、かうした樂な暮し、おいしい御馳走を見せつけられては、雀の方では默つて了ふより仕方がありませんでした。

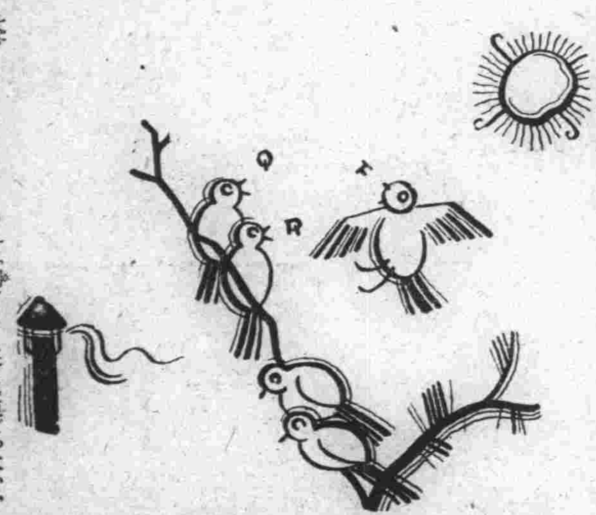

「ねえ母ちやん」

「どうしたの？」

「あの、わたし達は、どうして人間に飼はれないの？」

「飼はれるほど馬鹿じゃないからさ」

「どうして人間に嫌はれるかしら」

「かしこいからさ」

「おんなじこつちやないの」

「おんなじことよ」

「まあ、おかしな母ちやん」

小雀達は、黄つぽいくちばしをとがらせて不平を言ひました。

「わたし、人間に飼はれたいわ」

「僕は、どうして人間に追はれなければならないか不思議でならない」

「ほんとだわ」

「あんなおいしい御馳走を、なにも働かずに食べるとは、鷄は幸福だわね」

「おなじ鳥仲間で不公平だわよ」

小雀はしよげたり、おこつたり首を前に、横にくる〱廻しながら話し合ひました。

「まあ、おだまり。馬鹿な事を……。私達は追はれて、そして逃げて、それでこそ幸福よ。私達は貧乏が幸福よ。それは、おまへ達が日に〱大きくなるにつれて分つてくることだけれど」

「だつて母さん」

「もう〱、そんな事お言ひでないの。およしつてば」

「でも……」

「およしつて言ふのに、おまへ達は、とんでもない事を言ふ。さ、こんな所にゐてぐづ〱してゐるから、そんな心も起る。さ、みんなお屋根に行つて遊ばう」

「そ、鬼ごつこしやう」

「鬼ごつこう鬼は母ちやん、さ、みんな逃げろ」

「鬼さん、やいやい」

雀達は屋根の上で鬼ごつこを始めました。お日さまが、かはらに照りかへつて、雀の影が飛ぶ毎にチラ〱と動きます。

「チユン〱、こつちだよ」

「なにを！」

「アハ、、、、」

小雀達は、やうやく機嫌をとりもどしてキヤツ〱喜んでゐます。

翼があつても飛ぶことの出來ない雞は、えらさうに肩や尾にくつついてゐる翼や尾を見ては、雀達を羨ましさうに見上げてゐました

滿日案內

◎三行一回　金九拾錢
◎[illegible]　金六拾錢
◎五行一回　金壹圓五拾錢
◎十行一回　金參圓
◎十五行一回　金四圓五拾錢
◎二十行一回　金六圓
◎姓名在社は一回　金三拾錢增

廣告部電話は三六九五　四四九一番です

人事

女給　さん大至急入用本人來談 伊勢町一〇六（日陸通）新開業 カフエー梅ケ枝

給仕　十五、六歲の（女子）を望む 滿鐵本社 電二一六〇番

女給　三十名大至急入用本人來談新開業 若狹町能登町角六四ワカサ會館

小店　員入用本人來談あれ 連鎖街 金鳳堂 電四九〇五

女中　入用二十歲前後希望 電五四四四 小室

女中　入用 二十歲前後 眞弓町 松田

女中　入用二十歲前後を希望す 櫻町四〇岡田 電三四四六番

女ゲ　ーム取十五六歲より廿四五歲但女中でも良し 淡路町二七 マリークラブ

店員　採用但十七歲未滿本人履歷書持參 メッセンジャー 信濃町一四五 電七九〇六

外務　男女手腕家を求午前中本人來談 春日町三〇ビル三階實商會

家政　婦附添婦募集及派遣迅速 聖德街一丁目一六八 昭和家政婦附添婦會電九七九九

英語　及數學教授 特に初步者を懇切指導す 大連市西公園町一〇五 育英學會

英語　速成教授英文及邦文タイピスト短期養成 監部通九六電四三〇八 英學會

邦文　タイピスト短期養成 大連大山通 小林又七支店

邦文　タイピスト養成（午前・午後・夜間） 山縣通日本タイプライター會社

貸家

貸家　聖德街二丁目六二番地二階六、四半日當最良 貫十八圓 電話六〇六七

貸家　若狹町二三二階上六、四半八、六水便瓦斯風呂 スチーム設備あり 電五七三〇

貸家　聖德街一丁目四六 六疊四半風呂付貫十七圓 電二一八二〇

貸間　家庭的に御世話します 聖德街二丁目三番地 電九六六九番

貸間　有ります御希望の方は電話八七三六番に御照會願ひます

貸家　兒玉町三番地 一戶建貫十三圓 電六五四四

貸家　薬町三二平家日當良八、六、六、三、三、四半 家賃四〇圓 電四九六六

貸家　スチームエレベーター電話等の設備あり各部屋共水便炊事場附電二一三三三番へ

貸家　永仙町四四ノ一七、六、四半、三貫二六 電話六三四八番

貸家　美濃町交番所前通新築 戶暖房水便完備日當眺望良十、三、二貫二八圓電七二〇一番

南向　初音町十二青柳農園入口上一〇、六、下六、四半三 貫四一 電七八七三

貸　溫水暖房付高級二棟外貸十圓以上平家懇切詳細は郊外土地 電話五八二一

貸家　信濃町一三五番アパート六、四半、二スチーム水便完備 電七〇八七番

貸家　新築初音町南向日當良本床物置附八、六、六、二 貫廿五、七圓 電五六一一四番

貸家　鳴鶴臺六一風光絕佳瓦斯風呂水便日當良八疊六疊洋六玄關二家具付貫卅三圓

貸家　武藏町七番地六疊、四半、三 貫十五圓 電四八二二

貸家　美濃町四五新喜樂裏通木造平家六、四空地二十坪付 家貫二八圓 電七二二〇一

貸家　磐城町十一番地スチーム水便完備貫二十四圓 電六四七七

新築　貸家花園町五六 貫二十八圓 電六四七七 一戶建

貸室　室料五圓以上各種食料八間以上 櫻花臺 嶺前莊

貸事　務所山縣通八八 階上階下各種 暖房設備 電六二一一

住宅　櫻花臺スチーム付貫二十圓、二五圓、三五圓 嶺前莊 電六六五〇

賣買

高級　住宅大黑町二三 越後町九澤田組電話七〇七一番

南向　スチーム溫室付三室住無料圖書館御賣雜貨料理店 附屬安居アパート電二一八八五

貸家　議家屯赤十字病院附近新同樣八、四半、二、風呂、水便付貫廿二圓 電三四五五

子供　レコード二十錢 大山通ナニワ樂器店 電二二六一二番

債券　來月籤債券多數有り五千圓ひろひもの新聞月三錢 大連市西通三五番地大連案內社

天帆　高級純生漉お使紙は此印に限る

白帆　高級お化粧紙は此印に限る

金庫　付事務所並貸金庫あり 磐城町五四笹邊席隣 若松

シン　ガーミシン一式の御用命は西通七八 シンガーミシン會社電六四一六

恩給　信用小切手最低利越後町三三至誠堂代書事務所 呼電八五六五

商品　券 勸業債券賣買並に金融 三越商品券五分引買入 西通三五電車通四階大連案內社

算盤　の御用は 拓茂洋行 電話五四三九番

塵紙　懷中に家庭向德用の生漉改良の三山島紙 發賣元 拓茂洋行紙店

古着　其他御不用品は他店より特別高價買受けます 日陸町エベス屋電話二二五九五

貸衣　裳 日陸町 三浦屋

新古　金銀白金ダイヤ時計高價買入 吉野町二二 電八二二六番 鈴木金陽堂

不用　品親切本位買受 常盤町渡邊商店電話六八四一番

古着　古道具高價買入 御報參上 日陸町 たじまや電六六〇一番

貸衣　裳 婚禮用葬儀用 日陸町 さかひや電五四三七番

ミシ　ン新古賣買交換修理荷造等一切は 河島ミシン店 電話六六八四 常盤橋

電話と金融

質　貸出し勉強します 電二一六〇四 西公園町越後町入口紀ノ國屋質店

金融　信用貸官公吏電話立替手輕に御相談に應じます 聖德街一丁目二一四 田中

信用　貸俸給者商人一般手形迅速應相談西通七七番 ビル二階相互商會電二一八二五

恩給　電話低利無手數料融通 電七二六九番大連春日町向陽社

商品　券年末年始贈答品は商品券に限多少に不拘新品同樣お屆す正直洋行 電五五五七

電話　金融賣買は何と云つても確實な名義變更せずとも貸出す 電話五五五七番

金融　信用貸低利迅速御要立岩代町 兩組合切替御相談に應ず 遊樂館正門隣電五七四二 親切洋行

金融　信用貸低利迅速御相談に應ず 伊勢町一一 野田看板店橫入 博愛社

恩給　御安く最も永く立替致升 大連市淡路町三番地ノ五 永島 電二一六七八

恩給　電話並に信用給料生活の方極秘低利金融沙河口巴町九三 電話九八〇一 比婆洋行

電話　賣買並に金融名義變更せずに貸出 西通三五電六六三三 大連案內社

金融　信用貸㊞恩給 西通り一七交番裏入る 來記號 電七六九一番

電ワ　無斷で名義變更する不正直屋有り恩給電話の金融賣買は大連案內社に限る

藥と治療

整骨　春日町ミドリ溫泉前 下車若狹町入左 山田行正 電三七八九

クサ　及胎毒の特効藥有ます 大連劇場隣根本藥局電六七八二番

モミ　療治お望みの方は 電話六六八八番へ

鶴見　齒科醫院 西公園町六九 電話八二〇三番

淋病　請合藥、特製大博士あり不思議に良効くお試あれ 大連沙河口大正通八五三共商會

印刷と寫眞

日野　齒科醫院 信濃町市場正門前木村屋隣

ぜん　そくの灸 電四六九二番 大連市二葉町六〇 鈴木丈太郎

淋毒　性腎丸炎ハリ 大連市二葉町六〇 鈴木丈太郎 電四六九二番

家傳　お灸 家傳ハリ灸專門療院 浪速町二〇一番 電八九四八番

寫眞　大連寫眞館晝夜撮影男女 支那服の準備有山本橋際 電話三五八四番

實印　の御用命は 吉野町 一萬堂 電話七八五九番

雜件

邦文　タイプライター 印畫 應需 大連市大山通り 小林又七支店

琴古　流 尺八指南 大連二葉町一五 奉天藤浪町一六 名和榮次郎

碁席　特に初心者歡迎奥平三段 辻初段お相手席料終日十錢 五錢伊勢町郵便局橫 大連棋所

圍碁　會費月二圓初心者歡迎 清水三段指導 三河町 日本棋院大連支部電話八六七五

習字　速成教授 三河町 池內 電八六七五番

門札　瀨戶物へ 彫り込み 三河町 池內 電八六七五番

諸營業

刀劍　武器一切鑑定並賣買自家 製刀劍錆止打粉有 大連市磐城町五八 南海堂曽山

下宿　閑靜眺望佳室內改裝住心地良宿料格安應相談西公園町二〇七 紅葉館電六三九七

一圓　トマリ、當分二割引 大勉強は名古屋旅館 大連市吉野町六 電六三二一

ニチ　ロパン 電話六六六〇 七六八五 浪速町二丁目裏通 日露洋行

天津　ボーズ 天榮堂 信濃町市場前 電五二九三番

宿料　食事夜具共月廿七圓の割合百事吟撰永滯在尙勉強 美濃町炭場前聽雨館

牛乳　バタークリーム 大連牛乳株式會社電四五三七番

牛乳　バタークリーム 滿洲牧場 電話六一三四番

寶生流謠曲　懇切に手ほどき致ます 山葉洋行橫浪速町淸中三階 電六二一七 五寶會

犬　デステムパー狂犬病豫防注射施行入院 其他家畜診療 近江町電車停留場前 石井家畜病院 電話二一〇四七番

犬　賣る番犬、警察犬、獵犬、愛玩犬、仔犬並に種付他各種 大連市大江町四番地 籾田畜犬商會 電話呼出八六七九番

家政婦（通勤・入社）派遣　料金最低應御相談 西公園二一五 電二二四九〇 岡部紹介所

引越荷造 通關運送　合資會社 中川運送部 日本橋通り 電三七〇三〇番

蓄音器修繕は專門のヤナギヤへ 電話七九〇三番に御一報次第參上致します

吉光 **金庫** 御一報次第現品供覽 大連市伊勢町 佐井田洋行 電四五五二番

◆大好評 注文殺到◆
東亞謄寫版
キング謄寫版
レントン輪轉謄寫機
最新式 輕便快速 迅速至便 堅牢低廉
大連市大山通 小林又七支店
電話代表六一六一番

家政婦　一日金一圓より 即刻派遣 醫所病家入附添一切炊事 西公園町五七 共濟寮 電三六六三番

雇入レタシ
◎男店員（十五歲以上）
◎女事務員◎電話交換手
◎女中（十五歲以上）
履歷書携帶本人來談下さい
奉天驛前 瀋陽館 電四七一七
瀋陽旅館 電五三一七

質　寫眞機・レンズ 蓄音機・ミシン機 貸出特別勉強致升 大山通宅の店裏小路 萬壽屋質店 電八四四九八番

通勤 家政婦 附添婦 派遣　家事一切病人附添一日九十錢 會員派遣多忙に付大募集 誠心看護婦會 會主 產婆 三浦芳子 聖德街一丁目 電話九二二六六

產婆 石川　[illegible]町三九 電話六八三四

玉子　生み立て鷄卵各種 滿洲農事協會扱 ヤマトホテル、滿鐵倶樂部、赤十字病院、聖愛醫院御用達 廣島商店 若狹町二二六（みどり溫泉前）電話二二一八九番

家傳 お灸　淋病、睾丸、關節、痔疾、婦人病、內膜、喇叭管、卵巢、胃腸、喘息、神經痛、脚氣、健康は國家興隆の基本なり 家傳ハリ灸專門療院 大連市浪速町五丁目二百一番 大連檢番前 電八九四八番

引越荷物 荷造 叮嚀　發送迅速・通關手續 荷造には特に專門の技術者を伺はせますから御用命を願ひます 惠比須町五九 古市運送店 電話四九四三番

藥 小寺藥局

引越荷造　辨代關通 海陸運送 金州一定期二回 大連市 武藏町七 增田貨物自動車運送部 電話七三〇七番

家政 附添 產婆 派遣　並に多忙に付會員募集 即時派遣 德順會 會主 產婆 山內ツギオ 聖德街二丁目六〇 電話九九四一

得利格諾賓　トリゴノビン Torigonobin 醫學士福原正義先生創製 強力治淋新藥 藥價三十球 壹圓五拾錢 六十球 參圓 發賣元 大連市信濃町四四 日本橋藥局 電話八三六二番 振替大連四四九七番

おいしく **あま酒** 値一升 下卅錢 二十餘年の經驗と獨特の製法に依る美味と滋養に富む好飲料迅速配達致します 製造元 大連市二葉町一〇四 片岡糀店 電話三六六一番 九七五五番 沙河口販賣所

ばらや　徽章・裝飾・材料 花環 造花 大連近江町西広場角 電3910

一文 按摩 **アンマ 電話 ロ 21670**

引越荷物運搬 滿トラ　貨物自動車 電四九一六番

自動車裝飾　諸官衙御用達 梅本商會 大連市信濃町七八 電話二二七八番

通勤家政婦　家事一切 病人附添 產兒妊婦實費にて御預り致します 一日 一圓也 會主 安信會 淺野靜子 美濃町五七番地 電話二一八六六

歐米を風靡せる感冒セキ止の塗布藥

ビックス VICKS

主効 感冒、セキ、咽喉痛、頭痛、齒痛、神經痛、挫き筋、肉凝り、火傷切傷一切

（定價金一圓）

製造元 米國ペンシルバニヤビックス製造會社
滿洲一手發賣元 國光公司 大連市岩代町二二 電話四五六〇番 振替大連二一三五番

販賣店 日本橋藥局 伊勢町藥局 浪速藥局 小寺藥局 上野藥局 菱川藥局 若狹藥局 大黑屋藥店 其他有名藥店（メッセンジャー配達）（試用藥進呈）

[illegible]

痔疾性病外科　仁壽堂醫院　入院隨意 診療（自朝九時至夜八時） 大連市岩代町十番地 電話八五九番

浪速町通りに **茶めし おでんや** が出來ました 是非御試食下さい 扇芳ビル橫 **みやた**

性病 梅毒 淋病 軟性下疳 皮膚病 **野中醫院** 大連吉野町二五・電六四〇一

露西亞パン ハム ソーセージ 販賣元 **哈爾濱商號本店** 大連市[illegible]

淋病　濟生醫院　大連市三河町二 電話七八六七

專門 皮膚梅毒 泌尿器科　重富醫院　大連西通・常盤橋・西廣場中間 電話七五二八番

診療開始　大連市神明町二一四 **牧野沃度診療所** 電話二六一三〇番

純植物性

リーガルポマード

品質の優良
香氣の高尙
容姿の美麗
價格の低廉

香り すゞらん
價（滿洲內）三十五錢

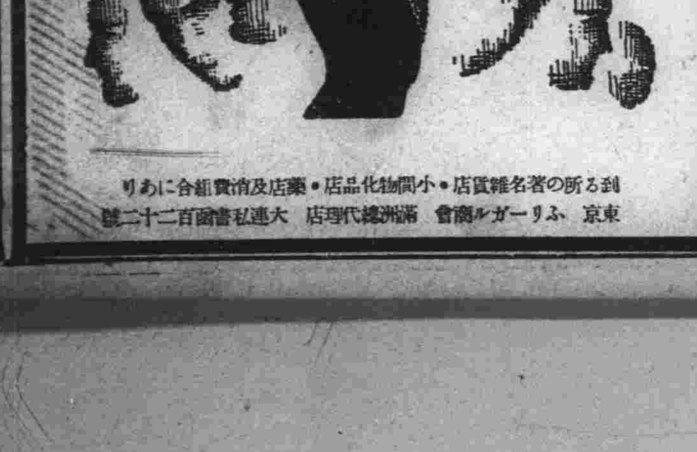

電四四九一番 滿洲日報社廣告部

滿日各地版

活版 石版 諸印刷 滿日社印刷所

歲末、奉天）貧困者 例年に比べて增加

各方面からの暖かい惠みを 奉天署から夫々配給

【奉天】年の瀨は押詰るが食ふに食ふものなく着るに着るものなく困り切つてゐる貧困者に對して奉天署では例年により是等の人々を救濟せんがため市內貧困者につき調査中であつたが十九、廿の兩日に亘り日本人廿八戶百八人、鮮人十戶五十九人合計卅八戶百六十七人に對して日常溫かい同情によつて寄贈された救濟金から五百圓、聯合婦人會から贈られた衣類、殊に病人のある家庭へは友の會から送られた金一封宛を日吉町、芳野町、若松町、末廣町、千代田通り霞町、青葉町、八幡町、淀町、松島町、橋立町の順で配給を了した

一戶に三家族十人でその日の生活をしてゐるもの、七人家族で杖とも柱とも賴む主人は病臥で妻女と子供と協力して僅かながらの收入により僅に日を送つてゐるもの、零下十何度もあらうといふ寒氣にストーブも焚かず單衣、座蒲團等で身を纏ひ寒氣と戰つてゐるもの、主人は元電氣事業に從事してゐたが機械のため兩足を失ひ妻女代つて內職で暮してゐるもの、殊に今年は時局の關係で錦州その他から着のみ着のまゝで奉天まで避難して來たもの〻賴るに賴るべき身寄りなく困り切つてゐるもの等本年は例年に比しその數は增加したが突然この溫かい惠みを受けた是等の人々は何れも感極まつて泣いてゐるのみであつたと

伸び上つた瞬間 左膊部を射れた

秋木莊驛事件で負傷した 柿山巡查安東で語る

【安東】十八日午後九時の秋木莊事件に於て左上膊部に貫通銃傷を受けた柿山末喜巡查（二七）は一應鷄冠山にて應急手當を受け十九日朝七時安東着直に市內六番通壽泉堂醫院に入院して治療を受けてゐるが同巡查は市內下六道溝勤務であつたのが最近沿線警備の爲め秋木莊に應援員として**派遣**されたもので事件前後の模樣に就いて見舞の本社記者に對して語る

何しろ當夜は眞暗で私は九時頃丁度巡邏から歸りましたが彼方此方に銃聲が聞えるので匪賊の襲來と知りましたが駐在所には同僚の福島君と巡捕一名の三名しか居ないので何れへ應援に行くかに迷つた末福島君と巡捕は滿鐵舍宅を守り自衞團と協力して交戰し私は單身驛に行つて見ると驛は全く敵に包圍されてゐたので彈丸の中を潛つて驛に入り應戰しながら**電話**をかけて各所に應援を求めやうとしたが身動きするも危險な位に敵彈は窓硝子を破つて飛んで來るのです、一方驛內を見ると既に驛長と驛手一名は射殺され一名の驛手が應戰して居るのみでした、其のうちに敵の射擊が一時止んだので首を伸す瞬間此の左膊部をやられたのです、其のときは唯痛いと思つた丈でしたが暫くすると血が洋服を通してにじみ出ると同時に痛みを感じました、斯くするうちに一時間後に敵の銃聲も聞へなくなつたので驛內を調べましたところが驛長と驛手卸死の外に他の驛手一名が大腿部に擦過傷を受けて居りましたそのうち鷄冠山其他から**應援**の軍隊及警官が來て敵を擊退し市街一帶を搜查したが七名位の一味を逮捕したと聞きました、そして私は鷄冠山で應急手當を受け當地に來ました尙同巡查は約二週間の治療で全治するだらうと

高麗門奥で 匪賊現はる

公安隊と交戰

【安東】安奉線一帶に亘り匪賊の橫行甚だしく林家臺驛襲擊事件、秋木莊驛襲擊驛長以下を射殺せる事件等同地附近住民は不安に驅られてゐるが又々匪賊は高麗門附近に現はれたる爲め湯山城公安第四大隊第九七中隊第二分隊長王泰林は部下二十名を引率し應援の爲め出動の安東公安隊二十名と共同匪賊搜査中高麗門東南約一邦里の地點小黑谷に於て頭目不詳の二十餘名よりなる匪賊團と十八日午後九時頃衝突し約一時間に亘り交戰の結果匪賊團を擊退し賊の一味とおぼしき容疑者六名を逮捕湯山城に引揚げたが公安隊側には何等被害なき模樣である

奉天聯合婦人會 加速度的な分裂

更に二三分子も脫退

【奉天】奉天聯合婦人會から脫退した各宗派婦人會は直に左の如き聲明書を發表すると共に二十日午前九時より代表者を選んで會合し他の婦人會殊に基督敎婦人會との合流を拒否すると同時に全く獨自の立場より堅實な結束を以て社會事業に專心することを決定、會員の增加運動を開始し年末事業の一部として貧困者救濟に全力を傾注する筈であるが佛敎婦人會の脫退に依り聯合婦人會は加速度的な分裂を初め某敎婦人會各神敎婦人會も獨自な立場より分離をはかりつゝあり結成僅かに一旬にして同婦人會は解消の運命に到達してゐる

聲明書

私共の婦人會は佛敎の精神に基いて團結してゐるのであります然るに最近奉天聯合婦人會の行動中には私共の主義に相反する點の少からぬを覺えますので甚だ遺憾ながら左記婦人會は奉天聯合婦人會を脫會することゝし聲明致します

西本願寺婦人會
東本願寺婦人會
蓮華寺立正婦人會
光明婦人會
高野山婦人會

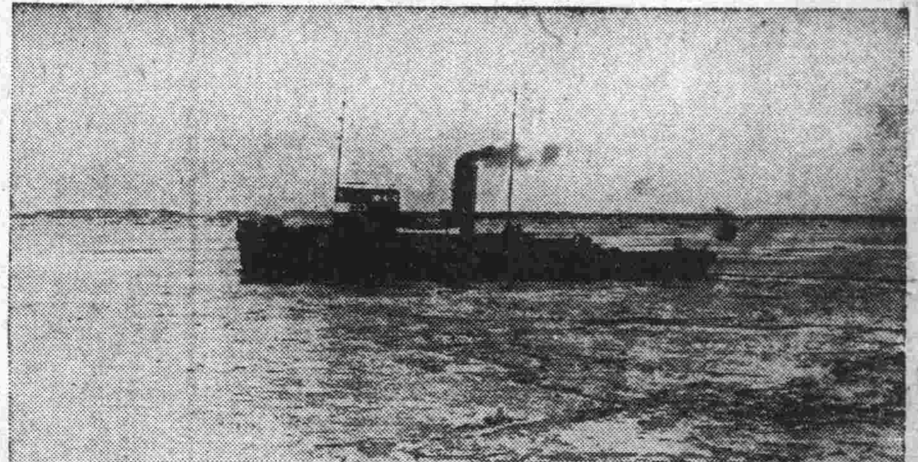

碎氷船の活躍

營口に入港した碎氷艦奉天丸は重大使命を帶びて活躍してゐる

軍隊へ洗濯奉仕

長春に奇特な三婦人が

【長春】長春に待機中であつた嘉村混成第〇〇旅團司令部及びその麾下步兵野砲各殘留部隊は二十日午後三回の臨時軍用列車で南下〇〇方面に出動したが同軍隊待機中に於る美談の一つ、野砲第〇〇中隊は本社長春支社前の廣場に野砲及乘馬、挽馬を置き中隊兵員の當番勤務者十數名を附近の女學校に宿營させ大部分は商業學校に起居してゐたが兎に角忙しい兵隊さんたちであるので、せめてもの洗濯物をと村井キミ子さん（女學校の事務員）立山アサ子さん（滿鐵社員夫人）河野某女さん（滿鐵社員夫人）の三名が毎日商業學校、女學校、支社前の野砲隊を廻つて汚れものを集め洗濯して差上げた雪が降らうが身を切るやうな風が吹かうが、籠をプラ提げて獻身的に馳く勞力奉仕をしたことは隱れた美談としていたく各方面を感激させてゐる

出動部隊に お守袋分與

【長春】長春在鄕軍人會員中日露戰爭に參加した者のみで組織されても長友會では出動軍隊のため各方面から贈られたお守り多數であつたゝめ各兵士はポケット內に入れて武運の守りとしてゐるがその數が多くポケットに入れて置くのも何かと都合が惡からうと、お守り袋作製を考へ出し長友會員が兵士からお守り札を狀袋に入れて預りこれを市民各婦人團體に應援を求めその狀袋を分配しお守り袋製作を依賴し長春待機中であつた嘉村旅團麾下全部に分與することゝなつた、而してこの嘉村旅團は二十日新らしい袋に入れたお守を身につけて全部南下某方面に出動する事となつた市民は驛頭に萬歲を浴びせて武運長久を祈つた

軍隊にラヂオ

【安東】朝日小學校では兒童の自發的な醵金と職員の忘年會廢止などで集つた金で安東守備隊にラヂオ二臺を寄贈して平素の勞を慰めさせてゐる

旅順武道納會

【旅順】十九日旅順署演武場において開催した武道納會の成績は左の如し

▲柔道の部 海軍 警察

海軍	警察
大將 古川	大將 瀨田石
副將 金尾	副將 波多野
藤井	井出
川上	土屋
高岡	纐方
西	松原
若林	愛甲
權田	池田

▲劍道の部

紅（刑務所海軍）	白（海軍警察）
大將 杉本	大將 黑田
副將 末永	副將 德田
新谷	池田
片桐	有友
竹森	岡村
梅岡	北原
村岡	松子
笹島	金哉
森	重垣
瀨川	稻下
板部	大田
鍾ケ江	永堀
居井上	小堀
坂本	宮本
米川	谷口
井口	山川
村岡	岡

安東特產界 漸く活況

【安東】金輸再禁止から俄然金票の暴落を激じ銀價の激騰となつたので先高を見越して柞蠶糸及豆粕の如きは一時需要を喚起し入註相次ぐ有樣であつたから各貿易商の抱込んでゐた手持は殆ど一掃されたが其後銀價も元値に引戾して目下小康を見てゐるので思惑方面の買進みは無くなつたとは云へ內地期米の强氣などで豆粕の需用は喚起され實需方面の入註も引續きあり又景氣恢復の曙光を傳へられてか柞蠶糸の內地より入註も殺到するから安東特產界は漸く活況を呈するに至つた

避難鮮人救濟

【安東】時局突發以來朝鮮人避難者は日々其數を增し當地安東朝鮮人會に於て斡旋したる避難民だけでも千有餘名の多きに達し現に收容されてゐる者二百十名に上つてゐるが避難者は何れも現地から着のみ着のまゝ逃れて來た者許りで嚴寒に向ふ折柄これら避難民救濟に對し金品寄贈者多數あり非常に同情をかつてゐるが十八日は掘割通相音寺六角堂內曹洞宗婦人會員一同は同住職大乘禪師と同道にて收容中の避難民を慰問の上衣類十七包を寄贈したので朝鮮人會ではこれを直に分配したが避難民は其の暖かい同情に感激してゐる

田莊臺平穩

【營口】既報十八日午後三時ごろ田莊臺附近の匪賊蠢動して水源地に危害を加へんとするの形勢ありとの急報に接したる營口警察署は直に警官三十名を急派し、一行は午後五時半ごろ同地に到着直に賊の搜査に從事したが彼等は自動車の爆音を聞きスワ日本兵來れりと遠く逃亡し去りたるもの〻如く賊影を認めなかつたので十九日正午頃一旦引揚げた

馬賊五名銃殺

【大石橋】蓋平縣監獄に收容取調中の馬賊周錫三（即錫亭）閻天來高維顯王家房等五名は去十六日蓋平縣自治執行委員會に於て辛委員長高法院長の判決に基き指導員立會の上十八日午前七時南門外刑場に於て銃殺死刑に附した

穆團長歸順

【吉林】吉林獨立砲兵團々長穆純昌は南嶺事變後老小溝方面に敗走してゐたが今回熙長官に歸順する事になり十四日熙長より穆團長に對して歸吉するやうにとの電命により來吉したので熙長官もこの歸順を喜び再び南嶺に駐屯せしめた

在滿學生として 母國で講演

母國訪問講演隊日程

【奉天】滿洲醫大、旅順工大、滿洲敎育、南滿工專、大連一中、安東中學、長春商業の學生々徒によつて組織されたる母國訪問講演隊は左記の日程により內地へ渡り祖國人士殊に學生に對して在滿學徒としてのスローガンを掲げ雄叫びをなすことになつた

第一班東北班

▲二五日後三、二五、奉天發▲二七日前七、〇〇、下關着（前八、四五發）▲同日後一〇、五三、米原着（後一一、〇六發）▲二八日前一〇、四五、直江津着（前一〇、五五發）▲同日後三、一九、新潟着（休養）▲二九日第一回講演（於新潟）▲三〇日前五、四五、新潟發▲同日前九、四五、會津若松着第二回講演▲三一日前九、四五、會津若松發、後一、一六、郡山發▲同日後二、五六福島着（休養）▲一日第二回講演（於福島）▲二日前八、二三福島發▲A二日前一〇、四二、米澤着、三日前九、〇一、米澤發第三回講演▲B二日前一一〇〇、山形着第三回講演▲三日前一〇、一六山形發▲四日後二、〇六、秋田着第四回講演▲五日前一〇、〇三、秋田發▲A五日後二、二九弘前着第五回講演、六日前九、四二、弘前發▲B五日前一〇、五〇青森着第四回講演▲B六日前九、二五、青森發▲六日後三、一一、盛岡着第六回講演▲七日前一〇、〇〇盛岡發▲七日後二、五五、仙臺着▲七日第七回講演▲八日前八、三〇、仙臺發▲八日後六、二五、東京着（上野）合同講演▲九日、▲十日二日間東京にて

第二班北陸班

▲二五日後三、二五、奉天發▲A二七日前七、〇〇下關着第一回講演、二八日前九、一〇、下關發、二八日後二、三〇、廣島着第二回講演、二九日前八、二〇廣島發▲二九日後〇、四四、岡山着第三回講演、三〇日前八、五〇岡山發 京都後一、四四着）▲B二七日、前八、〇〇下ノ關發、二七日前九、四二、小郡着二七日前一〇、〇〇小郡發、二七日前一〇、二六、山口着第一回講演、二八日前七、四八、山口發、二八日後四、〇八、松江着第二回講演、二九日前八、三八、松江發、二九日前一一、五九、鳥取着第三回講演、三〇日後一、三七（急）鳥取發 京都後三、四七着）▲三〇日京都第四回講演▲三一日前一〇、五七、京都發▲三一日後五、二〇、福井着▲一日福井第五回講演▲二日前七、〇七、福井發▲二日前九、四五金澤着第六回講演▲B三日前九、四五金澤發▲B三日前一一、〇八、高岡着第七回講演▲A三日前六、三七高岡發▲A三日前一一、四六富山着第七回講演▲A四日前七、三二、富山發▲A四日前一一、四〇、高田着第八回講演、五日前八、五四、高田發▲B五日後二、二〇、長野着第八回講演、六日前一一、三四、長野發▲B六日後四、〇九高崎着第九回講演、七日前八、五五高崎發▲A六日後四、三七前橋着第九回講演、七日前八、二二前橋發、七日前一一、三八、高崎着▲七日前一一、二七東京着（上野AB共）▲八日、九日、十日東京にて講演

第三班

▲二五日後三、二五、奉天發▲二七日前七、〇〇、下關着▲二七日前九、四〇（急）門司發▲二七日前一一、〇八、博多着第一回講演▲二八日前一〇、四六、博多發▲A二八日後〇、一〇、久留米着第二回講演二九日前八、四三久留米發▲B二八日後一、〇四、大牟田着第一回講演二九日前九、四二、大牟田發▲二九日前一一、〇一、熊本着第三回講演▲三〇日前七、三五、熊本發▲A三〇日後一、五五、鹿兒島着第四回講演三一日前九、一五、鹿兒島發▲B三〇日後三、〇〇、宮崎着第四回講演三一日後三、〇八、宮崎發▲三一日後九、三五、六分着（休養）▲一日六分第五回講演▲二日後七、一〇、六分發▲三日後三、五〇下關發▲三日、四日大阪第六回講演▲五日前九、五〇、大阪發▲五日後三、一三、名古屋着第七回講演▲六日前九、〇〇名古屋發▲A六日前一一、〇〇豐橋着第八回講演七日前八、四四、豐橋發▲B六日後二、三七靜岡着第八回講演七日前七、三八、靜岡發▲七日後〇、四五東京着▲八日、九日、十日、三日間東京で講演會

總勢六八名、敎職六名の第一、二班歸途旅程左の如し

第一班

▲一月一一日前九、五〇（急）上野發▲同日後三、四九、上田着第一回講演▲一二日前九、二八上田發▲同日後九、三六、岐阜着、後九、五六、大垣着▲一三日大垣、岐阜第二回講演▲一四日、一五日、一六日京都▲一七日、一八日大阪▲一九日大阪出發（夜）▲二二日奉天着

第二班

▲一月一一日前一〇、三〇、飯田橋發▲同日後三、二三、甲府着第一回講演▲一二日前一〇、〇二、甲府發▲同日後二、四五松本着第二回講演▲一三日前七、五六、松本發▲同日後三、三五着、後四、二〇發名古屋▲一三日後五、三九、四日市着第三回講演▲一四日前一〇、四九、四日市發▲一四日前一一、五九、津着第四回講演▲一五日前一〇、一八、津發▲一五日、一六日京都▲一七日、一八日大阪▲一九日大阪發（夜）▲二二日奉天着

補充部隊 安東通過

【安東】滿洲鐵道守備補充部隊東京〇師團及び名古屋〇師團から選拔された〇〇名は二十日午前十時五十分安東着列車で通過北行したが、安東驛頭は例により此の重き任務につく勇士の歡送迎者に埋もれ萬歲聲裡に出發した

法庫門の 別働隊策動

【鐵嶺】法庫門方面より歸來せる支那人の談によれば同地方は表面頗る平穩なるも昨今錦州政府より派遣されたる黃師長が來りて頻りに滿鐵線襲擊を畫策し其麾下一千名を變裝せしめて便衣隊とし續々驛內に潛入せしめつゝあり軍器の充實と全員集結を待つて鐵嶺驛原を攻擊すべしと豪語し其機を窺ひつゝあるもの〻如く便衣隊は法庫門の西方に潛在し師長からの出動命令を待つてゐると

應援隊歸安

【安東】林家臺驛を匪賊襲擊の報に接し安東署に於ては直に國武司法主任以下五名が十七日午前十一時四十分發列車にて現場に出動一夜警戒を爲して十八日午後四時三十五分列車にて歸安したが同警部は語る

一行が同地に着いた時には匪賊は全部逃走のあとでしたが更に襲擊するさ言ふ不安があつたので同地の駐在員其他と一夜警戒に當りましたが何事もありませんでした多分奥地方面に逃走したのでせう一行は只同地で一夜警戒をして歸署しただけです

吉林憲兵隊の 偵緝隊解散

【吉林】吉林省憲兵隊本部に於ては前任隊長張江濤の設けたる偵緝隊は共產黨豫防のため設けたものであつたので新任隊長張祥麟氏は其の必要を認めざる爲め十二月十五日を以て右偵緝隊を一律に免職し全員に對して半ケ月分の俸給を支給し記章並に通行證を返還せしめたさ

旅順の聖誕會

【旅順】樂しいクリスマスが來た旅順ヤマトホテルでは例年の通り二十五日午後六時から會費二圓五十錢、子供半額で廿三日から賣出す舊市街方面の者へは歸途自動車を提供し晩餐券は電話次第持參する由又正月用の大皿盛料理は三圓からでナイフ、フォーク器具は三日貸與すると

素晴しい大賣行！ 賣り切れぬ內、お早く御求め下さい。

キング 新年號

四大附錄付八百頁の大册で六十錢

見よ！興味と感激の三十二篇

▲英雄偉人を語る座談會
▲決死の體驗を語る（四氏の大試合大勝負戰）
▲全日本青年諸君に檄す 永井柳太郎
▲愛の院長松田三彌先生
▲驚くべき科學技術の進步
▲大日本文武大官宮中席次 アルバム
▲最近注目されてゐる人々
▲使ふ人使はれる人……山本留次
▲日東男兒血染の雪（軍事美談）
▲日本一の劍客は誰か
▲面白い〳〵屋號マーク看板物語
▲日本財界の三巨頭……石山賢吉
▲珍談漫談奇拔くらべ 六名家
▲我が處世の信條……（四名士）
▲偉人繪ばなし……（名言名訓）
▲現代漫畫家傑作競演會
▲人氣花形秘話感話……（四名家）
▲食卓の話題（餅の話）……（四名家）
▲落語コント傑作集……（三名家）
▲人間いろは四十八癖
▲衞生應急手當歌番附
▲評判奥樣噂さ話
▲一押・二智慧・三人格……山口万次郎
▲面白い繪統計……（柳田謙吉）
▲漫畫ユーモアこれは〳〵
▲天の聲、地の聲……（四偉人）
▲歐米笑の放送
▲皇威八荒に輝く（美饒グラビヤ）
▲一問一答常識大學
▲面白い〳〵人生畫訓
▲これはこつけい碁がたき
▲年とつてしみ〴〵悟つたこと

斷然面白い大傑作小說！

▲新揭載時代小說 薩摩飛脚 大佛次郎
▲新揭載現代小說 青春無情 三上於菟吉
▲新揭載時代小說 菊五郎格子 子母澤寛
▲新揭載現代小說 未來花 菊池寛
▲感動美談 村の勇者 唐木人
▲連續講談 小松龍三 大島伯鶴
▲時代小說 天晴れ啞將軍 白井喬二
▲現代小說 白夜は明くる 久米正雄
▲探偵小說 鬼 江戶川亂步
▲純眞小說 大地に立つ 野村愛正
▲冒險繪物語 海龍號 東日出夫
▲連續漫畫 愉快な御隱居 田河水泡

更に左の四大附錄添附！

大評判の四大附錄

第一附錄 千古に輝く大感激畫帖
一流大家熱烈執筆！東西古今の名人、聖賢、文豪等の一世一代大感激的大場面！

第二附錄 社會百般物知り漫畫讀本
トテモ面白い二色漫畫！政治、實業、映畫、スポーツ、風俗等々各方面の新知識！

第三附錄 新時代歐米五大巨人傳
ヒトラー、ブリスベン、フライシャッカー、ラヴアル、ホワイトマンの感動物語

第四附錄 大家新人短篇小說大傑作集
トテモ面白い讀物次の通り 武勇あり、戀愛あり、探偵あり、滑稽あり、名篇傑作揃ひ

○俺の娘は大丈夫だ……森暁紅
○劍俠小天狗……小泉長三
○にこにこ組合長……福田正夫
○愛の苗……糸川光波
○蘆雪と蒟蒻……井伊汎
○花婿三國一……永瀨英一
○子育觀音像由來……小島政二郎
○ルンペン軍曹……尾崎士郎
○物言はぬ子……永井清水
○闇夜白刄行……三上於菟吉

尙ほ十萬圓大懸賞 當選者實に十万人！

特價六十錢 送料五厘 發行所 東京本鄕 大日本雄辯會講談社 振替東京三八〇三

レートクレーム 大懸賞

問題 お歲は幾つ？

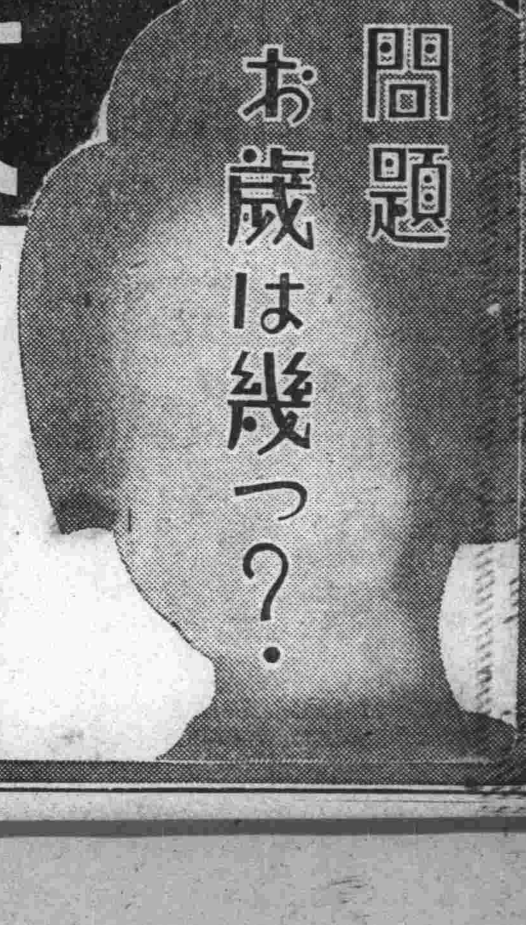

レートクレーム御愛用御禮の爲左のやさしい面白い課題で懸賞募集をいたします方法も極く簡單です。孃つちやんも坊つちやんも直ぐお試し下さい。

問題 やさしい おもしろい

ある奥樣のお年齡は誰が見ても二十三歲といひますが實はレートクレームを下地にしてレート頰紅のオレンヂ色をおつけになつた爲七つも若返つて見えるのでした。本當はお幾つでせうか？

答案の書き方

レートクレームの入れてある青い函を開いた裏の面又は他の用紙に左の順序にお書き入れ下さい。（一）問題の答（二）レートクレームをお求めになつた販賣店の所と名（三）この廣告を御覽になつた新聞の名（四）あなたの詳しい御住所と御姓名

答案の送り方

答案のアキ函は開き封にて二錢切手を貼りお送り下さい（一〇グラム（二九匁三）迄貳錢）

御注意

▲答案は楷書でハッキリお書き下さい。
▲答案は何枚お出しになつても結構です多い程當選の率が多くなります。
▲正解者多數の時は嚴正抽籤の上順次等級を決定いたします。
▲入賞者には左記の賞品を贈呈します。
▲賞品の送料は凡て本舖の負擔です。

締切＝昭和七年二月末日
發表＝昭和七年三月末日（新聞紙上にて）

お肌の養ひとなりアレ止めに一等のレートクレーム……は青い外函をお捨てなき樣……アキ函から目の覺める樣な美しい賞品が山の樣に生れるのです。

入賞五萬六千名

1等	婦人持プラチナ腕時計	拾名
2等	勸業債券（拾圓）	廿名
3等	婦人持金指輪	五拾名
4等	別誂羽二重片側帶地	百名
5等	レート進物函	[illegible]名
6等	別誂錦紗半襟	五百名
7等	レート石鹼（大形）	五千名
8等	レート粉白粉（旅行用）	五萬名

答案宛先
東京市日本橋區馬喰町二丁目
株式會社 平尾贊平商店懸賞係

長春

兒童用太陽燈

南滿に於て最も寒い長春の兒童は冬期間が長い關係上營養と日光と空氣の三要件に至極惠まれてない事情にあるためこの冬期間に於ける兒童の健康といふ重大なる點を考慮し父兄會とも相談の上室町小學校では今回日本ハノヴィア會社土肥式太陽燈浴槽を購入し同校內にその診療室を新設したが二十一日よりこれを一般に實施することゝなつた、浴槽は直徑九尺のアルミニューム製で一回に二十名餘を一時に浴せしめることが出來るが學校醫指導のもとに照射するといふ、なほ同校では學齡兒童のみならず園兒、乳幼兒その他希望のものにも一ケ月五十錢の料金を以て利用せしむる筈だと

長友會員除名

長友會では會員であつた前長春商工會議所副會頭彼末德雄及泉廉治ほか一名を會員名簿より除名した一は失言問題で一は軍部を惡用したゝめ會員の名譽を汚したからだといふ

鐵嶺

公會堂維持策

民會では既報の如く松田滿鐵部から公會堂の貸借契約解除の申込みありし爲め今後の維持策に就いて議員會を開催協議の結果條件を改めて今一度松田滿鐵部と契約すべく紀藤、德本兩議員を交涉委員として折衝せしめ交涉若し纏まらざるときは改めて維持策を研究する事とした

接客業者診斷

鐵嶺接客業者に對し今明二日間に亘り午後一時より三時まで滿鐵醫院に於て健康診斷が施行されると

新年互禮會

恒例により新年互禮會は明年一月一日例年通り公會堂に於て日支官民聯合で盛大に催す事になつた會費五十錢出席希望者は來る二十七日までに原籍住所職業等を明記し地方事務所、民會、商工會議所最寄へ申込まれたしと

クリスマス祭

鐵嶺基督教會では例年のクリスマス祝會は夜間に催してゐたが今年は斯うした時期でもあるので特に晝間に催す事になり來る二十五日午後一時より信者や日曜學校生徒擧つて圓らかな集りと色んな催しをする由信者外一般の出席隨意大いに歡迎すると

兩大尉送迎宴

來る廿六日午前十時半發列車にて鐵東京に赴任する花井工兵中隊長及新任中隊長高城大尉の歡送迎宴を來る廿四日午後六時より萬安に於て市民有志發起の下に開催する由會費四圓多數の出席を望むと

鐵嶺鮮人民會

鐵嶺鮮人民會長梁藏澤氏は今回民會長を辭任し今後は專ら鮮人金融組合理事として執務し當分の間は民會理事の事務をも執る事となつたが民會長には張宇根氏が就任するやうである

鐵嶺巷談

二十日の〇〇聯隊歸着の際滿鐵社員のMさかいふ若者が場所と時とを辨へず停車場の前でヘレケに醉ツ拂ひ石段に寢轉んで醜態を演じた、これを見てゐた[illegible]の婦人連[illegible]日夜に亘つて[illegible]に尊い生命を奪はれた戰友の身を思へば淚の流れる事さへあるのに第二陣に赴つべき若者が此醜態は何事だと憤怒らせてゐた▲成程尤もな事で或は鐵拳でも擲ひやしないかと思つてゐたが醉つ拂ひが友達に助けられて退却した爲め事なきを得た▲時が時であり軍人ならずとも一般に緊張してゐる際斯うした醜態は愼むべきである

奉天

リンク開き

奉天國際運動場のスケートリンク開きは廿日午後一時より開催され尋常科男子、同女子、高等科男子中學堂、女子選手、男子選手の五百米競爭、女子、男子三千米オープンを終つて午後四時半閉會した

安東

大賣出し好況

不況と時局の爲め本年度の歲末切拔けの爲め安東輸入組合聯合加盟店では早くから頭を惱め協議を續けてゐたが本年度は昨年の如く景品をもつて顧客を釣る計畫を止め既報の如く景品は一等十圓の勸業債券以下これに準じ品物を以て割引を爲し實際入要の品物を求むる顧客を本位とし抽籤券も三圓毎に一枚宛を贈呈する事とし去る十五日より一齊に賣出しを開始したが此の計畫は各方面より喜ばれ賣出開始五日間（十九日迄）の間にも相當各店の賣揚を見せ三圓にて一枚引替の抽籤券八千枚を印刷用意したが三十一日迄には追加印刷を爲さればならぬ樣な有樣であるから不景氣々々とさけばれてゐても安東商店街には尠くても二萬圓は落され追加印刷するとなれば三四萬圓には達するのではないかと觀られてゐる

料理店は不況

相當の景氣の時は年末になると各會社銀行等の忘年會等で遊南兩地は多忙を極めるが今年は深刻なる不況と滿洲事變の爲め各方面の忘年會等は取止めとなりこれら金額は奧地方面に於て兵匪と寒氣とに戰つてゐる軍隊慰問金に贈られるなきだに不景氣をかこつてゐる料理店は青息吐息の有樣を呈してゐる今時局前の藝酌婦一人當りの稼高を見るに約八九十圓を上下してゐたが時局後は十圓餘も激減し大打擊を蒙つてゐる尙昨年の八月以降よりの平均高と比較するに酌婦に於ては大した差もないが藝妓の稼高を見るに一人當り三十圓から五十圓迄の減少を見此の調子で進めば來るべき新年にも新年宴會等も取止めとなり營業の前途に對し料理店側では頭を惱ましてゐる

歲末特別警戒

歲末が押迫ると共に例年市中にコソ泥が橫行し安東署當局も此の取締りに頭を惱ましてゐるが本年度は昨年より以上に特別警戒班を增し萬遺漏なきを期してゐるが相變らずコソ泥が橫行毎日被害數二三件に達するので當局に於ても更に嚴重警戒すると共に一般家庭も外出の際など特に戸締等に注意が肝要であると

大石橋

婦人團代表者

本日午前十一時より奉天滿鐵俱樂部に於て開催せられる全滿婦人團體代表者會に出席の爲め大石橋聯合婦人會代表者二宮千代子外一名は本朝午前四時二十五分發第一七列車にて出發した

守備隊出動

本日午後四時三五分發第一五列車にて當地獨立守備第三大隊本部各中隊は〇〇方面の張學良別働隊防備のため出動した驛頭には當地官市民小學生徒在鄕軍人團婦人團其他一般有志の熱誠溢るゝ萬歲聲裡を送る者送らるゝ者悲壯の場面を呈した

普蘭店

時局講演會

十九日正午南山神社で結團式を擧げた聯盟普蘭店支部では同日午後六時半より小學校講堂にて時局大講演會を開催した、和泉氏の支部設立經過報告に始まり宮本氏の開會の辭永井民會長の祝辭各地よりの祝電朗讀あり夫より講演會に移つた當日各地より應援された辯士及演題は左の如くであるが諸氏の熱烈なる時局に對する講演は青年男女の多數聽衆に對して多大の感動を與へた

▲滿蒙を奪つべからず瓦房店支部高橋氏▲正鵠を得たる輿論を要す大連常任委員安藤武氏▲感想鞍山支部武井定一氏▲居住民各位の協力を望む大連支部長高須祐三氏▲我が生命線と吾人の覺悟聯盟理事關利重氏▲正義は強し聯盟理事岡田猛馬氏

米國製磨粉
ボンアミー
ガラス●金物●漆器類

金州

獻金者續出

時局發生以來頓に緊張した金州在住の日本人は熱誠其の極に達し出動將士や警官等の慰問に送迎に其他時局に關する總ゆる事柄に寧日なき活動を續けつゝあり慰問金の如きも時局後援會或は本支局等の手を經て贈る者續出し近時軍事資等の獻金者とへも現れ燃ゆるが如き愛國心を遺憾なく發揮してゐるが曾て發表せしもの以外に亦々自發的寄附者、獻金者が左の通り現れた

一、警察官慰問金として金州警察署に寄附を申出でたるもの

△金二十圓金州警察署勤務獸醫稻葉勇夫△金二十圓金州在住熊本縣人會

一、金州時局後援會に寄附を申出たるもの

△金五圓高瀬哲治△金十五圓金州警察署員一同△金二圓鹿島梅之助△十圓谷本金十郎△金二十圓兒玉貢一△金二十五圓關東廳農事試驗場員一同

傷病兵を慰問

金州婦人會長增田夫人幹事高瀨夫人は十七日駐旅衞戍病院に於ける傷病兵を慰問する處あつたが同時に慰問金として金三十圓を贈つた

旅順

排日ポスター帳

排日に本社が多大の苦心を以て蒐集せる排日ポスター百八十餘種は各方面の希望に依り今回寫眞帳として發行の上實費を以て頒布する事となつたが本帳は四六倍九十六頁オフセット刷りにて時局記念として絕好の物又支那研究資料としては此上もない參考帳で已に當支社宛に希望者數名ははがき申込が舞込んで來た次第なので希望の向は至急當支社迄御出になれば一部三十五錢で御頒けする

警官隊出發

旅順署佐藤警部補池田松原齋藤三巡査は二十日午後八時二十分發列車にて東部方面[illegible]交代のため出發した

蓋平自治執行委員會の計畫

【大石橋】蓋平自治執行委員會に於ては目下の現狀よりして道路改修の急務なるを痛感し先づ昭和七年度第一次委員會にこれが修繕案を提出議決し第一期工事として蓋平附屬地と城內間の道路改修を實施し更に大石橋蓋平間の道路改修を計畫した、而して該費用は奉天官銀號より之を借款し明年三月末解氷期と共に工事着手の豫定にして目下所要費用につき研究中なるが軍部に於ても本計畫に對し贊意を表し居る模樣で萬難を排除し飽く迄之れが實現に努力を拂ひつゝあれば從來の惡路がモダン道路となるも近き將來であらう

鴨江渡涉許可

【安東】數日來の寒氣襲來のため安東の冬も愈々本格的になつて鴨綠江の氷も結氷を見渡涉大丈夫となつたので安東警察署は十九日より氷上通行を許可した

第二の反抗 (109)

三宅やす子

阿部金剛畫

女同士（十三）

佐枝子はもう良人にはかまはず手提をつかんでプイと立つた。

「オイ」

數衛の呼びとめる聲を背中できいて、彼女は飛石の上に降りた。

「お待ち」

「……」

佐枝子は走るやうに庭を出た。裏門に出ると、そつとあたりを見まはした。

「……」

忍び足で、小走りにかけて來たのがお靜だつた。

「すみません」

「あら——どこに居たの?」

佐枝子も小さな聲で、手早く手提から出したものを、お靜の手に渡した。

「早く！それならうちに置いて、逃げてらつしやい」

「……」

お靜は無言で、お辭儀をした。懷深くしまひこんでから

「御恩は一生忘れません」

と叮嚀に頭を下げる。

「そんなこと、どうでもいゝから早く——」

佐枝子は、良人にみつけられないうち、と無暗に、急がしたが、ふと氣がついて、

「名刺に、番地が書いてあつてよ。そこへ訪ねて行けば、大丈夫だから」

佐枝子は、それだけ心忙しくいふと、すぐ元へ引き返さうとした途端に

「誰だ、そこで話してるのは」

噛みつくやうな聲だ。數衛があとを追つて來た。

「誰でもないことよ」

佐枝子は、渡すものを渡してしまつた以上、もう平氣で

「ぢや、左樣なら」

とお靜に云つた。

お靜は「御機嫌よう」と、きこえるか聞えぬほどの聲で云つて、あはてゝ歩き出した。

「お靜さんぢやないか」

「……」

お靜はすた〳〵去つてしまふのだ。

「オイ、佐枝子。お靜さんを呼んでいで」

「呼んだつてしやうがないわ」

佐枝子は、もう腹をきめてかゝつて居る。

「よし」

數衛は大股に走り寄つた。

「やつぱりさうだ。お靜さんだつた」

お靜は、眞蒼になつて佇んだ。

「あなた」

佐枝子は追ひついて

「お靜さんを知つてらつしやるの?」

「お前こそ、どうして此娘を知つてるんだ」

「ひよつとしたことで、お友達になつたのよ。——大仲よしのお友達に」

「よく友達の出來る奧さんだ」

數衛は憎まれ口を利いたが

「お靜さん。こんな夜に、どこに行くんです」

「うちに歸りますの」

お靜はふるへる膝をしいて踏めて、答へた。

新年特輯号

婦女界 幸運の鍵を握る迄

讀め！・幸運の扉を開く鍵はこれだ
ラツキーセヴン＝昭和七年の初頭におくる幸運特輯號!!
三大附錄つき六十錢の最廉價版!! 今日スグお求め下さい

幸運の鍵を握る大座談會
幸運の鍵は誰にでも與へられてゐる！だがそれをどうして握るか？握つて離さぬ秘訣、握つた人々とその逸話等々ザツクバランに公開
今までなかつた痛快な座談會です
作家 川口松太郎
東京至誠病院長 吉岡彌生
畫家 田中良
作家 中村武羅夫
實業之世界社長 野依秀市
劇評家 三宅周太郎

奮闘美談 チューリップ王國建設記
讀め！感激の物語!! チューリップ栽培で、貧乏村が年収七万の模範村となる迄!! その蔭に潜む村の恩人三氏の苦闘こそ涙なくして讀み得ぬ力強い美談です

勝利者の歡喜と悲哀實話
1 就職戰線を遂に突破する迄
2 世界遠泳最高記錄を得る記
3 故鄕に錦をかざつた私たち
4 受驗者全部を入學させて!!

戀愛戰線を突破するまで
戀愛成功の鍵は何!? これこそ無上の戀愛教書
1 三角關係にもつれた私の戀愛苦闘記
2 兵舍に見初めし彼との戀愛コース
3 女給となつて戀を得た私

▼明けて九十四才の棚橋絢子刀自（刀自の長壽秘訣は何？ご覽下さい!!）
▼五十九才で辨護士試驗に合格（手島益雄）
▼心のまゝに痩せる新秘訣公開（肥滿症の原因と治療法を徹底的に!!）
▼花嫁寫眞の寫され方秘訣發表（森川愛三）

療法次第でテンカンは治る
不治の病氣と思はれてゐた癲癇が治る！これこそ福音！その詳細を斯界の權威佐多博士が

迎春準備のお買物案内
手袋、ショール、瀬戸物、漆器類等お買物の參考知識

寫眞解說 一目で分る新春作法
監督 大妻コタカ
共演 龍田靜枝 濱口富士子

我家の娯樂法
▼六大學リーグ点取り遊び▼碁石リレー▼蜜柑轉がし▼指輪まはし▼手拭リレー▼花束あそび▼頭字まはし▼振り將棋▼命令遊び▼地名遊び▼子供集めて學藝會

新春流行界だより
桐生お召の最新柄各種ご紹介（瑠璃子）
最新式の冬の美容秘法（メイ牛山）
流行の尖端を行く冬の洋裝美（伊東茂平）
外出姿を引立てる秘訣（芝山みよか）
地方色を見せたお雜煮十一種
新年の食卓を飾る料理卅種發表

手藝室
春向新作品を滿載
新坂紫舟　上村露子　有山治子　島皐月　山田松子　高橋千代子　金子良子　神山藤子　筒井由起子　小池元子　菅藤節子　千葉智子　岩崎春子

新春の洋髮 八題
▼早見君子▼星野衣子▼山田なつ▼木村すゑ▼吉行あぐり▼マリイルイズ▼芝山みよか▼メイ・ウシヤマ

長篇小說 新女人粧 菊池寛（寺本忠雄畫）
見よ！名篇オンパレード!! 眞に誌界の偉觀!!!
遂に出た！われらが待望の珠玉篇!! ぜひ第一回よりご愛讀下さい!!
雪に咲く花 細田民樹（作者快心の讀切短篇）
太陽の娘 三上於菟吉（長篇小說）
處女刑 群司次郎正（長篇小說）
銀幕（シルヴアースクリン） 川口松太郎（映畫界秘話力作長篇）
山莊の殺人事件 甲賀三郎（探偵小說）
愛は何處迄 寺尾幸夫（新人のユーモア小說）
恐怖の一夜 前田青兒（讀切短篇）

この三大附錄つきで
第1附錄 全日本花嫁姿寫眞畫報
全國美容師總動員!! 記錄破りの花嫁盛裝大競技會!! 北は北海道から南は台灣朝鮮に到る迄全國各地の花嫁姿百廿名の麗姿を網羅した一大アルバム
第2附錄 重寶カレンダー
帝展入選の名画に、日曜表、暦、メモ等を配した極彩色の豪華附錄
第3附錄 冬の病氣と家庭看護法
各方面の專門醫が蘊蓄を傾けて詳述された菊判六十頁の巻末大附錄！家庭の至寶
▼感冒▼流感▼肺炎▼百日咳▼お多福風▼ヂフテリー▼猩紅熱▼扁桃腺炎▼急性中耳炎▼神經痛▼リウマチ▼關節炎▼喘息▼腸チフスの手當法▼出産前後の心得▼家庭看護の基礎知識と心得▼看護用具の知識等滿載
醫學博士 鹽谷卓爾　醫學博士 平井文雄　井出病院長 竹內茂代　醫學博士 村山達三
醫學博士 高木愼　醫學博士 佐多芳久　醫學博士 久野脩三　醫學博士 島居松次郎

特價六十錢（送料五錢）
半年分三圓 一年分六圓
東京市丸ビル二階 振替東京二九三七
婦女界社

婦人倶樂部

六大別刷附錄つき＝大奉仕新年號

（第一別册附錄）縱八寸五分巾六寸の大別折本

（第二別册附錄）縱六寸巾四寸の折本

（第三別册附錄）

（第四別册附錄）

型紙附錄は何れも四六全紙新案折疊式

（第五別册附錄）

（第六額面用附錄）縱一尺四寸七分 巾八寸五分

この附錄、こんなに澤山の附錄、大評判の六大附錄つきタッタ八十錢!!

第一別册附錄

婦人知らねば恥大畫帖

模範的社交禮法萬般が一目で判る實演寫眞と面白い漫畫に說明つき！

四六倍判グラビヤ刷六十四頁の壯麗本

評判美人の模範的實演寫眞が驚く勿れ百二十餘場面、それに一流大家の名漫畫百數十種を加へて、その一つ〳〵に說明をつけ懇切に指導したもの…◎和室洋室新時代の訪問接客作法…◎化粧と着附―訪問姿の出來上るまで…◎和食饗應の作法…◎洋食の頂き方作法…◎花嫁の禮裝心得…◎[illegible]の嗜み…◎美しい身のこなし方…◎これは失禮集…◎男子と交際のおきて…外十數項新時代の婦人方として是非知つて置かねばならぬ萬般の心得を悉く網羅した空前の大畫帖です。

第二別册附錄

家庭向來客向 冬のお料理

手輕で萬人に喜ばれる家庭料理百四十七種の懇切な拵へ方！

四六判オフセット色刷百十二頁の特別折本

◎鍋物七種…◎煮込み物七種…◎蒸し物十五種…◎麵類九種…◎變り御飯八種…◎冷飯利用の變り御飯七種…◎雜炊九種…◎丼物六種…◎變り汁五種…◎汁物十種…◎煮物十九種…◎燒物十五種…◎揚げ物八種…◎酢の物十一種…◎和へ物五種…◎漬物六種…以下何れも一流大家の御指導によつて本社で實驗濟み、手輕に出來て美味しくて、しかも變つた料理、珍しい料理ばかりです、この本一册あれば冬中は御家庭の御惣菜にも御客樣の御馳走にも不自由されることがありません。

婦人產科三博士から遠慮のない御注意

知らずにゐて大事を起し易い婦人衞生上の注意さま〴〵を專門の三博士が本當の御親切から遠慮なく公開、婦人必讀の重要記事

五博士發表 冬の小兒病の豫防法と手當法

可愛いお子樣の命を奪ふ怖しい冬の病氣！この豫防法を小兒科專門の名醫方が特に本誌の爲に發表、お母樣方是非御一讀下さい

我が家で重宝する防寒下着作り方

男子用、婦人用、老人用各種、著名婦人方が、それ〴〵の新工夫になる實際重寶な防寒下着の作り方を詳しく發表されました。

▲お子さんの爲の母親醫學（竹內博士）

▲冷え症の婦人に教へたいこと（杉本ドクトル）

▲乳幼兒に良習慣をつけた經驗（四夫人發表）

▲はじめて島田、丸髷を上げる方へ（小山扶美子）

▲お目出度い新年重詰料理

▲有り合せもの利用お正月の新活花

▲春の新流行衣裳畫報

▲滿洲事變繪日記（櫻井忠溫少將）

▲嫁入準備學問（他家へ嫁いで人知れず惱む問題の數々、これを經驗深い奧樣方が懇切に導かれた得難い記事です）

▲僕の理想の妻・私の理想の夫（代表的青年令孃方が希望條件を公開）

▲婦人から見た男子の不作法（各方面代表の五夫人が男子方へ御注意！）

▲男子から見た婦人の不作法（中村武羅夫氏外三氏が婦人方へ御注意！）

▲着よく恰好よい和服仕立物急所秘傳（堀江記知子）

▲簡單に出來る美しい新流行の袋物手藝（三種作り方）

三都一流美容師の冬の美人法公開

◆目・眉・鼻・口の缺點をかくす化粧法…（メイ・牛山）

◆恰好よく見せる冬物の着附の呼吸…（吉行あぐり）

◆黑い顏を白く美しく見せる化粧法…（入木艶子）

◆寒さ時の髮の手入れと美髮法…（伊藤つね子）

◆肌を美しくする入浴法と洗顏法…（星野衣子）

◆きめ細かに艶々と見せる美顏法…（井上サト子）

◆冬の健康美を增す日常の諸注意…（卿村マサヂ）

◆劇場カルタ會などで引立つ化粧法…（千葉益子）

◆荒性の人の手足を美しくする手當法…（眞野龍子）

新春流行美髮大画報（人氣十六大画家考案 一流美容師結髮指導）

流行の魁をする美人畫壇の十六畫伯が親しく考案指導、それを一流美容大家が腕によりをかけて齊しく結び上げられた美髮十六種、これこそ新春流行の標準ともなるべきもの、何れも目のさめるやうな美しいグラビヤ印刷の實寫であらはし、その一つ〳〵に親切な結び方まで添へた雜誌界空前の大掛りな大特輯畫報です。

化粧から着附まで新年美容大画報

（丸髷姿と洋髮姿の化粧から着附までの一切が手にとる樣にわかる美しい藤間春枝さんと尾上菊枝さんの實演、堂々十數頁の大畫報）

各界人氣花形大座談會

（時めく各方面人氣の方々が總出で未だ誰にも話されなかつた尊い體驗談や特種秘話等を公開、興味深くしてためになる新春絕好の讀物）

『一太郎やあい』の母子を囲む座談會

（國寶的美談の主岡田梶太郎母子と名士方が一堂に會しての感激深い座談會、誰しもこの母子の眞情に泣かされぬものはありません）

大發展御禮
破天荒の大奉仕

十萬人あたる大懸賞

（驚くべき大賞品の山！總額十餘萬圓!!

○六美人選定三越特製春の新流行衣裳…三十三名…◎足利本御召銘仙…三百反…◎マスタークリーム…二千個…◎ブドー印セル地…三百反…◎伊勢崎銘仙…一千反…◎有名化粧料詰合函…二千八百組…◎有名化粧クリーム…一萬四千個…◎蓄音器…百五十台…◎オルガン…五十台…◎十八金側腕時計…一百個…◎ヤマサ醬油…六百樽…◎寫眞機…二千三百五十個

右の外まだ〳〵澤山！早く福運をお當て下さい!!詳細は婦人倶樂部新年號にあり）

婦人雜誌中第一の大讀物揃ひ

良人ある人々（菊池寛）

良人を持てる女性の惱み、悲しみ、愛慾、受難、家庭苦等を描いて深刻、新春の讀書界を飾る空前の大傑作！

不滅の像（加藤武雄）

處女作『久遠の像』の姉妹篇として、筆者十年の苦心になる大長篇戀愛小說婦人間では早くも大評判の名篇です

■時代小說 いざよひ砧（戀する處女に戀され乍らそれを受入れられぬ純な美男の胸の中）…子母澤寛

■滑稽小說 僕の結婚（可笑しいやら擽つたいやら思はず吹出す快讀物）…澄川哲朗

■傳奇小說 美しき獸人（美しい山の娘の火の如き戀を描いて胸は高鳴る）…福田正夫

■純愛小說 悲しみの天使（二青年の熱烈な求愛に迷ふ純眞な美少女の物語）…中村武羅夫

■血緣…正木不如丘

■奴のお初…小泉長三

■子…鶴見祐輔

■『母』の名に泣く…大倉桃郎

■青い石とメダル…小川未明

■婚衣につゝまれた墓…石濱金作

■傳記 德富蘇峰先生傳…澤田謙

一代の文豪として今日を築くまで、德富蘇峰先生の半生の奮鬪記錄、全篇胸に響く感激讀物

新年お笑ひ漫談會

漫談家、落語家、俳優、小說家、漫畫家等人氣の方々總出で大脫線大愉快！抱腹絕倒の快篇。

第三別册附錄

毛絲編物實物大型紙（第一輯）

第四別册附錄

毛絲編物實物大型紙（第二輯）

ただ見ただけで編方一切がハッキリわかる新工夫の實物大型紙で、これを用ひればどんな初心の方にも直ぐ立派に出來ます。子供もの、婦人もの等その他嚴寒の候から春先にかけて何處の御家庭でも重寶する氣の利いた編物澤山。何れも一流大家苦心の新製品です。

第五別册附錄

子供物婦人物 各種小物裁縫實物大型紙

この型紙通りに裁つて縫ひさへすれば、誰方にも容易く出來る獨特新考案の實物大型紙で、可愛らしい赤ちゃん帽子、おしめカバー、重寶な婦人用パンツ、便利で溫かいコンビネーション、上品な襟カバー、乳おさへ等十數種、各家庭で必ず喜ばれるものばかりであります。

第六別刷附錄

額面用美人名畫（鏑木清方画伯大傑作『春の夜の怨』）

嘗て文展に出品され觀者を心醉せしめ、其後再び日本女性美展覽會にも陳列されて不朽の光彩を放つた、當代第一の美人畫家鏑木清方先生の大傑作で、現在關男爵家に秘藏されて居りますのを特に複製、原畫と寸分違はぬやうな壯麗な美術印刷で又と得難い逸品であります。

六大附錄つき八十錢（送料五錢七厘）

大日本雄辯會講談社發行
東京本郷駒込　振替東京三九三〇番

應援の公安隊と同じ 服裝の匪賊掃蕩

鴨江下流大孤山方面に出動した わが討伐隊の武勇傳

鴨綠江下流大孤山、黄土坎を馬匪賊が襲擊するとの報に接した安東署では直に並松警部補以下〇〇名及安東守備隊兵〇〇名が輕機關銃迫擊砲を攜帶出動、同地において匪賊の掃蕩をなし二十日午後十時歸安した、安東署並松警部補は同地の狀況を語る

同地方面に出動命令を受けたので部下〇〇名と輕機關銃を攜行十九日午前零時安東を出發、安東守備隊兵〇〇名と共に

現地に 急いだが途中迫擊砲のトラック故障その他の障害があつて黄土坎に着いたのが午前十時過であつた、それから匪賊の占領地龍王廟に向つた、同地に到着するや匪賊の姿を發見し直に散兵線を布いて輕機關銃迫擊砲で匪賊の擊退に力めた、匪賊の方も暫くは應戰したが輕機關銃に恐れをなし算を亂し逃走したので更に追擊に移り射つて射ちまくりました、逃げて行く匪賊がバタ／＼と殪れるのは氣持がよいもので約二十人位殪したんですが死體に四個位しかありませんでした、わが軍の方には一名の負傷者のなかつたのは幸福です、同地に行つて匪賊討伐に一番

困つた のは應援の公安隊と匪賊の服裝が同じであつたことで、これには全く弱りました同地附近には邦人も四、五家族あります、匪賊も奥地に逃走したので一先づ歸署したわけですこの匪賊の頭目はあの附近で盛んに猛威を振つてゐる利福田のやうでした【安東電話】

わが警官隊 匪賊と交戰

廿一日午前一時ごろ小河南部落に騎馬兵匪の一團來襲し掠奪中の急報により公太堡派遣員の全部は部所を定めて警戒中同部落に火災を起し火の手は廣野の天を焦す勢ひで燃えたつたので斥候を派し捜査の結果約五十名の匪賊は部落六十戸を掠奪放火し更に洪家坎五十戸へ來襲する形勢にあるので重利警部補は部落の西北端水濠堤防に歩哨を出し嚴戒中午前二時五十分賊の一部二十餘名は洪家坎に向け行動を開始したため水濠堤防を利用し一齊に射擊をなした結果賊團は電話線を切斷し小河南方面に逃走した【奉天電話】

安奉線警乘員

近來安奉沿線の賊團の襲擊頻發に鑑み時局以來列車警乘が中止されてゐた安奉線のみ各列車共廿一日より警乘員を置き車内及び沿線の警戒に當らしめる事になつた【奉天電話】

明春一月半ば 愛國號完成

各都市で感謝飛行のうへ 關東軍に配屬する

【東京二十一日發】陸軍は國民の義金十三萬圓餘を以てドルニエ、メルクール機一臺、輕爆擊機一臺を製作中のところ明春一月中旬完成することゝなつた、完成次第代々木練兵場で命名式擧行し第一、二愛國號と命名して同所發仙臺、名古屋大阪、廣島、福岡各都市を訪問し感謝の意を表すると共にその威力を紹介し、それより直に關東軍司令部に隸屬することゝなつた

若人の雄叫び

大連二中の時局講演會

時局に對する青少年の關心がどんなものであるか、それはいろ／＼な場合にいろ／＼な形となつて現れてゐるが、作文に論説に或は論議に、これを直接現はさうといふ試み——大連第二中學校では[illegible]

柳田驛長の葬儀

廿一日安東公會堂で 奉天事務所葬執行

秋木莊驛長故柳田佐市氏の葬儀は廿一日午後二時より公會堂において執行されたるが正面に靈柩を安置し兩側には塚本關東長官、内田滿鐵總裁、江口副總裁、本庄軍司令官、米澤安東領事松山本社長を始め滿鐵關係及び各方面よりの花環數十對を飾られ數名の僧侶により儀式が營まれ僧侶燒香について宇佐美奉天地方事務所長内田總裁代讀竹中理事、村上鐵道部長、多田安東地方事務所長、木村鷄冠山驛長、米澤安東領事、高山安東警察署長、高橋安東地方委員議長、支那側鳳城縣執行委員代表董本鷄冠山小學校長の弔辭あり次いで千葉安東驛長により總裁副總裁、塚本長官、本庄軍司令官、森獨立守備隊司令官その他百餘通の弔電朗讀あり終つて僧侶讀經裡に遺族の燒香次いで總裁代理鐵道部長一般會葬者の燒香あり葬儀は午後四時盛儀の裡に終りを遂げたが會葬者は滿鐵本社總裁代理竹中理事、村上鐵道部長その他各沿線代表者に安東官民有志多數あり堂に溢れ近年稀な盛儀であつた【安東電話】

内田總裁弔辭

故柳田秋木莊驛長の葬儀における内田滿鐵總裁の弔辭は左の通りである

今回驛務執掌中不幸殉職せられたる我社秋木莊驛長事務員柳田佐市君の英靈を弔し茲に謹みて哀悼の意を表す

昭和六年十二月二十一日

南滿洲鐵道株式會社

總裁伯爵　内田康哉

陳相屯に四人組の强盜

二十日午後九時ごろ安奉線陳相屯西方八支里の瀋章堡部落朱文方に拳銃所持の四人組の强盜闖入脅迫し毛皮支那服二着、金票十圓を强奪し朱の孫朱調當（一こ）を人質として拉去し大洋五百元の提供を迫つたため朱は部落民と協議の上討伐すべく赴いたところ賊は朱調當の肩に盲貫銃創を負はせ置き去りにして逃走したと【奉天電話】

陸海軍聯合特別大演習

【東京二十一日發】二十一日參謀本部發表＝參謀總長は本日明年特別大演習及び陸海軍聯合演習に關し左の如く上奏御裁可を經た

一、特別大演習は秋季京阪地方で擧行の豫定

二、陸海軍聯合演習は秋季紀州及び四國沿岸で實施さるゝ豫定

滿洲定期航空は愈來週から飛ぶ

兒玉課長一行歸る

【羽田二十一日發】日鮮滿航空路開拓に努力した兒玉航空技術課長日本空輸會社安邊運航主任の一行は大體のお膳立を終り二十一日午後十一時四十分羽田着上り機で歸來したが兒玉課長は語る

今度の滿洲定期航空は從來滿洲軍に旅客機を提供して軍需品の輸送や通信連絡に當つてゐたが今回航空會社が引受けて定期的にやると云ふだけのことであるが一週間に何回やるかと云ふことは未だ決定してゐない、コースは大連、奉天、長春、哈爾濱チチハルの滿鐵本線を飛ぶ一線と京城新義州奉天の安奉線に沿ふ一線とである來週陣容が整つてから愈々本格的に定期飛行を開始することゝなるが之で日鮮滿に亘る定期航路が設置される筈である

濱松の飛行聯隊が 關東州で爆擊演習

廿三日三方ケ原出發

【濱松二十一日發】濱松飛行第七聯隊では關東州に於て重爆擊機の耐寒飛行並に同隊の演習飛行を行ふため二十三日午前七時から九時までの間に三方ケ原飛行場から關東州に向け出發する事となり先發隊は二十日夜本妙小佐指揮下に又更に二十一日小島大尉指揮の下に約百名が濱松市を出發する事になつた

時局と無關係

本月下旬から約二十日に亘り周水子を根據地として重爆擊機の實地演習が行はれるが右は時局に關係なきため誤解なきやう希望すると【奉天電話】

『陣中文庫』の圖書を 州内外からつのる

將士、警察官、滿鐵社員慰安の爲 全滿圖書館を中心に

常に多數の兵匪、土匪を前に極度の危險と骨に徹する酷寒と戰つて東亞永遠の平和に貢獻すべく努力しつゝある帝國軍隊に對する感謝の情は或は獻金となり或は慰問品となり又は直接陣地を訪問することなどによつて盛んに表現されて[illegible]時局の推移に從つて陣中[illegible]長期に亘り又[illegible]將兵を[illegible]して來たのでこの際これ等將兵並に警察官その他滿鐵社員等第一線に活躍する人々に對する精神的慰安の一手段として各種の書籍を提供せんがため滿鐵では全國圖書館を中心に陣中文庫編成の計畫が進められて居たところ、愈々その議熟し各地[illegible]の援助によつて州[illegible]

一、種類　單行本たると雜誌たるとを問はず又新古を論ぜず慰安娯樂を主とした一般的のもの

一、冊數　一冊以上何冊にても可

一、受付方法　最寄取扱團體へ提供すること

因に全滿各圖書館では各團體で取扱つたものを取り纏め寄贈者及び取扱團體の名を以てそれ／＼陣地、駐在地等へ發送の手配を[illegible]

診斷、投藥とも千七百名を突破

「健康週間」の總決算

去る十一月十七日より本社が大連醫師會、關東州齒科醫師會、同藥劑師會、大連醫院、赤十字醫院その他公私團體の絶大なる援助の下に行つた健康週間は未曾有の成功をおさめ旅大全市民から多大な感謝を受けたが、特に健康診斷の如きは最終日には大連醫院に百六十餘名、赤十字病院に百八十餘名の來診者殺到し兩醫院の先生等を轉手古舞に驚かしたものであつたその後本社では各醫院の健康診斷者數及び藥店の無料投藥數を調査したが二十日漸く判明したところによれば各數字は左の如く各醫院の健康診斷の總計實人員千七百五十八名、藥店の無料投藥數千七百一、健康診斷は延人員を數へば二千名を突破しこのうちには約四十名の中國人をも含んでゐる、これの内譯を示せば左の如くである

▲赤十字病院　三七八、中國人五

▲大連醫院　男一四九、女一四五　延人員五八二、中國人一〇

▲大連醫師會加盟六五醫院　九二七名

右内譯（醫院名略）

小坂一五、野中一、西巻一二、三根三二、長濱三三、梶田一五、中田一一、比企一五、内田一、岩男一九、廣瀬一、高橋三、田邊一五、小澤四、曾我四、近藤二一、辻五、桐原九、三好一五、井上四、脇屋三、森本四五、竹澤八、竹森六、光畑八、粟飯原二、傳愛三一、佐志一一、櫻井一五、池田三〇、中西二五、澤田二六、阪本二、梅森八、重富五、今井一七、今村二、濟生二、島根三〇、永井二五、堀江八五、木村二、西田五〇、河島二〇、柴田五、金子四二、荒井八、安富一二、永原一二、唐澤一二、玉井四八、志摩三五、馬場一七、田邊一、櫻井二七、澁谷四〇、大森一、渡邊三、中村一二

▲齒科醫師會健康診斷　男六七、女八八

内譯（齒科醫院名略）

和田一〇、白仁田七、安永三、千葉四、久保田四、白仁田（朝）三、川越一五、高原二、藤富七、山浦四、日下七、森五、早川四、犬塚五、鶴見八、田中四、岸田一、大津一、根東一、今泉二、的場一、中山四、實來五、出口二、田中四、田口六、田野一、芳賀五、今村一、鷗山一、仲野二六

▲藥劑師組合藥店投藥數　處方箋枚數三六五、投劑件數一七〇一

右内譯投劑件數

大原藥局九、ワカサ藥局一五〇、伊勢町藥局三八二、松井島吉一二、大連洋行八、米田天佑堂六一、上野藥局七七、緒方藥局四〇、明治堂四八、菱川大昌堂一三〇、日本橋藥局一六一、小松藥局六一、松井藥局六五、天然堂一一二、日本實藥六六、上阪二四、日新堂四七、溝上四三、アイフ藥局四七、本町藥局五〇、根本藥局四四、大洋堂六四

鳥取聯隊の椿事

軍裝の檢査中

【鳥取二十一日發】鳥取聯隊にて二十日午後四時軍裝檢査執行の際第〇中隊附歩兵少尉岡本光雄氏が堆高く積まれた將校用拳銃の中から「俺のはこれだつたナ」と云ひ乍ら一挺を取り上げた瞬間轟然たる音響と共に裝塡された實彈が發射、傍らに居合せた第〇中隊歩兵大尉山野平三郎氏の下腹部に命中し打ち倒れたので衞戍病院に擔ぎ込み手當を加へたが絶命した、大尉は同聯隊中隨一の劍道の達人である

ドン底の生活 苦力と雜居

迫る年の瀨に悲慘な邦人 小崗子管内の調査

年の瀨が迫るにつれ例年各警察署では管内に居住する貧民カード階級者について調査を行ひ適當なる救護方法を講ずる筈であるが小崗子署でも過般來所轄各派出所に命じてこれ等貧困者について調査を行つた結果左の薄幸な人達が判明した

◇

原籍熊本縣上益城郡六嘉村當時市内西崗街三田上甚藏（五六）妻ヒサ（四一）は娘モト（一八）が本年七月孫二人を殘した儘行方不明となり元來病身の上に妻の針貫仕事で漸く糊口を凌いでゐるが幼兒二人を抱へて妻の僅かの收入で一家を支へ赤貧洗ふが如き悲慘な生活を送つてゐる

◇

市内泰公街六五京都市生れ松村喜三松（四〇）は靴修理工を失職して以來六歳を頭に五名の家族を抱へ支那苦力同樣の生活をなしてゐる

◇

市内平和街四五岐阜縣生れ同樂舞臺取締り田中金作（四九）は本年一月妻死去後去る十日更に二男惠一（四つ）が二階窓口より墜落死亡する等引き續く不幸に殘された幼兒二名を抱へて僅かに貰ふ銀の收入では到底生活を支へて行くことが出來ず、その日の衣食住にも困つてゐる

◇

この他賴る者とてもなく一夜僅かに三錢か四錢で眠ることの出來る支那宿で苦力達と雜居し悲慘の生活を送つてゐる邦人も數名あつた

貧困者に施飯

大連華商公議會ではこの嚴寒時期に泣き衣に窮する支那人に對し施飯及び施衣をなす事となり大連紅卍字會施飯所を新たに市内浪速町二番地に開いたが、來年三月十八日まで毎晩施飯する同所の意向としては延人員約十九萬に對し施飯をなす筈で紅卍字會がこれが主體となつてゐるものであると

紹介業者が共謀 娘誘拐の訴へ

東京四谷署からの移牒で 大連署にて取調中

東京府南多摩郡南村細野トメ（一九）は親權者細野善次を代理に大連市美濃町六九番地紹介業關又次郎（五九）を營利誘拐及び强姦罪、東京市四谷傳馬町一丁目紹介業土山直吉（五三）を營利誘拐罪で去る十二日四谷警察署に

告訴を 提出したが、四谷署では關又次郎に關する取調べを廿一日大連署へ移牒、目下吉富警部補の手で取調べを進めてゐる訴狀によれば告訴人細野トメは藝妓稼業をなすべく東京京橋區木挽町篠原某の紹介で被告所人土山を知[illegible]紹介方を依賴した[illegible]と白紙委任狀を土山に渡したところ、本年六月抱主代理人として被告訴人關又次郎が上京し、前借金は着連のうへ渡すといふことで關と同伴七月三日東京發、神戸に下車し驛前菊水旅館に投宿した、ところが其夜十時頃關は

暴力を 以てトメを犯したので、恐怖の餘り翌朝トメは東京に逃げ歸つた、すると關及び土山はさきに渡した借用證書をたてにトメの父親細野善次の財産を差押へ、種々脅迫がましい態度に出で殊に關と抱主森田とは一面識も[illegible]

宴會等を廢して慰問資金を釀出

關東廳職員の申合せ

關東廳職員は時局に鑑み年末年始に際し左記の勵行方を申合せた

一、忘年會、新年宴會等の開催を遠慮すること

二、年末年始の贈答並各戸回禮の廢止を勵行すること

三、右に依り節約し得たる一部を醵出し今回の事變に依る戰病死者遺族の弔慰又は病傷兵慰問等として贈呈すること

醵出金の標準は大體に於て高等官月額の百分の二以上判任官以下百分の一以下とし贊成者の醵金は二十三日迄各課に於て取纏めること

ＴＯＳＫ開局

【小倉二十一日發】ＴＯＳＫ小倉放送局は二十一日開局式を擧行愈々同日より北九州六市七郡のラヂオファンに放送を開始した

外人や小學生から慰問金

大連山縣通り五七アルメニヤ人ゴロヤン氏は二十一日午後市役所を訪れて「少しの兵隊で濠山の支那兵匪を討伐する日本軍隊なか／＼豪いあります」と手の切れるやうな百圓紙幣二枚を持つて來て軍隊慰問に贈呈方を依賴した、また聖德小學校高等科一年生川口フジエさんは「この金はマッチや石鹸や造花を賣つたお金です、北滿の地で戰つてゐる兵隊さんへ送つて下さい」と金三圓を松林小學校の中村正義、伊藤繁、木下清の三君は「カルタを賣つたお金です、兵隊さんへ屆けて下さい」と金五圓を何れも廿一日市役所へ屆けて來た

青島の慰問使

【青島特電二十一日發】青島新報社主催で募集せる關東軍及び同警察官慰問金二千七百圓をもつて滿洲へ慰問使として青島新報社から久地寬一、青島佛教團代表として二名、同聯合婦人會代表三名の一行六名は二十一日午後五時出帆の奉天丸で出帆した

登錄商標
髮を黒く長くつやを出し
赤毛くせ毛ぬけ毛折毛を防ぐ事妙
本舖　大阪東成區東小橋北三　三宅堂

西部大連での本社の映畫會

本紙西部大連讀者來住の時局映畫並に講演會は既報の如く本社西部大連支局主催販賣店後援のもとに廿一日午後六時半より沙河口劇場において開催、觀衆續々と詰めかけ定刻前既に千三百名を突破し立錐の餘地なく盛況裡に定刻本社川島西部支局長の挨拶について五百旗頭特派員の「時局側面から」と題する講演あり引續き時局映畫「滿洲破邪行」の映寫があつて滿場の觀衆に國民的興奮を與へて成功裡に同九時終了した

クリスマス 西廣場日本基督教會並びに西廣場救世軍大連小隊のクリスマス祝會は二十五日午後六時半からそれ／＼同教會で行ふと

訂正 昨報來年度小學校新入兒童の學齡に達するものは大正十三年四月一日より同十四年四月一日までとあるが右は大正十四年四月二日より同十五年四月一日までの間違につき訂正する

安樂椅子

嘗ては飛ぶ鳥も落すやうな勢ひであつた石本鏆太郎老、一代の英傑巴布札布將軍が大正五年外蒙古を併合し大軍を叱咤して目指す奉天城に怒濤の如く押し寄せた時、梟雄吳大猷布をして内蒙古五十八旗を糾合せしめ巴軍に合流し之れを指導鞭撻した程の豪勢さであつた。

……◇……

が、好況の活舞臺クルリと逆轉して不況のドン底に陷るや斯うした野望も權花一朝の夢と化しては昔日の面影なく、擄て加へて持病の神經痛が再發し昨今は滅切悄げて時々市役所に顏を出しては若い記者連を摑まへて冗談口でも叩くのが關の山。

……◇……

だがこの石本老、一度時局談に花咲くと忽ち生れ返つたやうに若返り眼光爛々鋭く輝し乍ら論ずる處氣焰萬丈當るべからず大いに蒙古の獨立を力說し「あゝ俺に往年の元氣と財力があつたらなあ」と、腕を撫しながらの長嘆息、蓋し石本老らしい面目[illegible]カットは五龍背驛の記念[illegible]

開店
記念の爲め貳割引・粗景進呈・
・各眼科醫院指定眼鏡謹製・
大連浪速町二丁目（交番所隣）
★光學堂眼鏡店
電話八〇四九番

進呈
受驗學習秘訣
[illegible]
小石川區水道端二ノ十
文明社

惱ましき
尿の病
じんぞう、膀胱、尿道炎、淋炎
泌尿器疾患は氣温に影響が深く摂生と共に非常に惡化し易い疾病で困難である。腎臓炎で全身浮腫れ排尿に多量の蛋白を混へ心臓を侵し動脈硬化や尿毒症を起して死ぬ人も多い。膀胱炎、尿道炎、淋病は「小便近く後に殘る氣持で血や膿を混へ苦痛は此上ない不快」是等の難病で苦しむ人に副作用なく知らず識らず治つて行く實に面白い理想的の藥がある本劑をのんだ人は皆此有難味に浴し再發せず大喜びである。本舖は和歌山市公園南大通自療堂、滿洲日報で知つたと書てハガキで何へば親切を盡した療養書（同封）を無代で送呈される由。

御報せ
例年の通り
新年御祝餅の
御用命を
町イワキ
電6512番

公示催告中更正

株式會社松崎ノ申立ニカヽル貨物受取ニ對スル昭和六年十二月十五日付公示催告中權利ノ屆出證書提出ノ期日昭和六年六月十八日トアルハ昭和七年六月十八日ト更正ス

昭和六年十二月十八日

關東廳地方法院

羽根フトン專門
勝山洋行
連鎖街京極
電三二二八番

御家庭向の
金州澤庵
甘口、辛口「小樽漬」
電話四六四八　山縣通　岩崎

品質優良・價格低廉・
連鎖街常盤座前
久富世帯道具店
電話二二一七七番
配達迅速

正月御重詰
例年の通御注文に應じます
金拾貳圓より（白木折詰四段重ね）
何卒倍舊の御引立を願ひます
帝國館前
はてい
電話八七五六番

製圖用紙
靑寫眞感光紙
東京馬喰町二
櫻井大二郎商店
電話浪花五〇〇〇番（3）

紫檀細工
景品や福引を拔きで
品質と安値本位の
年末破格奉仕
此時期を御見逃しては御損です……
紫檀細工責任販賣
大連市伊勢町（吉野町角）
日支公司
電話六七四八番

歳暮大賣出し
カメラとパテーベビーは今が御買時
今回突然の爲替相場變動に伴ひカメラは自然騰貴致して參りました然るに弊店におきましては從來の安い値段の儘で御座ひます其上目下歳末に際し一割引特價を以て御願ひ致して居ります是非此の好機會に御買上の程御願申し上げます
寫眞機械材料直輸入商
大連市浪速町通り
Ⓚ 樫村洋行
電三七七・四七三八

曙の鐘 (146)

倉田潮

河野想多畫

冬の旅（二）

澁川行の貨客列車は荒まじい響きを立て、上武兩州の境を流れる神流川鐵橋にさしかかつた。

廣い河原の左には秩父連山が紺青の空に濃紫の影を浮べて、右には赤城山が森林の上に長大なもすそをひいてゐる。更にその背後には銀屏風を重ねたやうな信越の連山が見えた。

あけみは厚いラッコの襟卷にあごをうづめて、山と空の接する界に鉛色の透明な一線が光つてゐるのを眺めてゐた。何の山もよく見ると、透明に光る一枚の薄衣をまとつてゐた。

一等室のスチームは蒸し暑いほどだつた。溫氣にねむけを催したのか冬湯治に行くらしい隣りの老夫婦は、肩をよせ合つて眠り初めた。が、その先の若い洋服の三人連れは今も騒がしく話し合つては言葉の途切れる毎にあけみの方へ覗ふやうな瞳を投げるのだつた。

話しの樣子から考へると、信州あたりの絹商人で、東京の問屋を廻つての歸りらしかつた。

あけみは三人の瞳を時々片頰にこそぐつたく感じながら、今は窓外の冬景色に眺め耽つてゐたが、ふとマリアの今朝云つた言葉を思ひ出して眉をひそめた。

「あけみさん、あなたが殺したんではない……」マリアは何の爲にあんなことを云つたのだらう。それを聞いた時は反語の意味で、自分が殺したのだとあてこすられてゐるやうな氣がした。同時に譯の解らぬ強い力でぎゆつと膓でも握りしめられるやうに思つた。が、今思ひ返して見ると決して自分はあの事件に手を出してゐないのだから、何も恐るゝにはあたらないさうだ、この手は決して父の血に濡れてはゐないのだ。

あけみは己の手を眺めた。纖細工のやうなきやしやに美しい己の手を眺めた。と、何處からかまた「あけみさん、あなたが殺したのではない」と云ふマリアの聲が聞こえて來るやうな氣がした。が、今度は安心して「さうよ、私は殺しはしないわ」と心の中で返事をすることが出來た。

汽車を高崎で乘りかへると、關東平野末端の沃野が眼前に展開された。遠い赤城から汽車の走るところまで眼界を遮るもの丶ない廣い沃野だつた。田には麥が一二寸に延び、畑には頰白が桑の枯枝を搖つてゐる。白腿引に紺脚袢の毒消賣りは藁屋の軒から軒へ聲を投げながら通つてゐた。

駒形驛につくと、あけみは急いで汽車を下りた。寂しい町の柿葺の屋根に綿帽子をかぶつた赤城が半身を見せてゐた。

あけみは驛吏に繁宮村への道を訊いた。地圖で見たところでは、この驛から行くのが最も近いと思はれたのに、驛吏は村の所在を知らなかつた。客待の車夫にその附近の地圖をしらべて貰つて、塗りのはげたその車に彼女は乘つた。

陽は榛名連山の上に傾いて、酸漿色に赤熱してゐた。暖房設備の全くない人力車のなかは非常に寒く、手足の先がこゞえてしまひさうだつた。ひどい風が出て電信針金が猛獸のやうに唸り出した。

繁宮村についたのはあたりが暗くなり初めた頃だつた。利根川は見えないが、直先の雜木林の中から、地軸を搖つて波の音が聞えて來た。

あけみは春木が先日警察によび出されたこと、署長に聞いて知つてゐたのだつた。この村にはたえ子が一人殘つてゐるに相違ない。そのたえ子に對して今度こそ決定的に、壯三との結婚を承認させる強い自信を持つてゐた。

人力車は藁葺の小さい百姓家の前でとまつた。ここで春木とたえ子が暫く幸福な生活を送つてゐたのかと思ひながら、たえ子は烈しい憎惡に身内が顫へ出すのを覺えた。

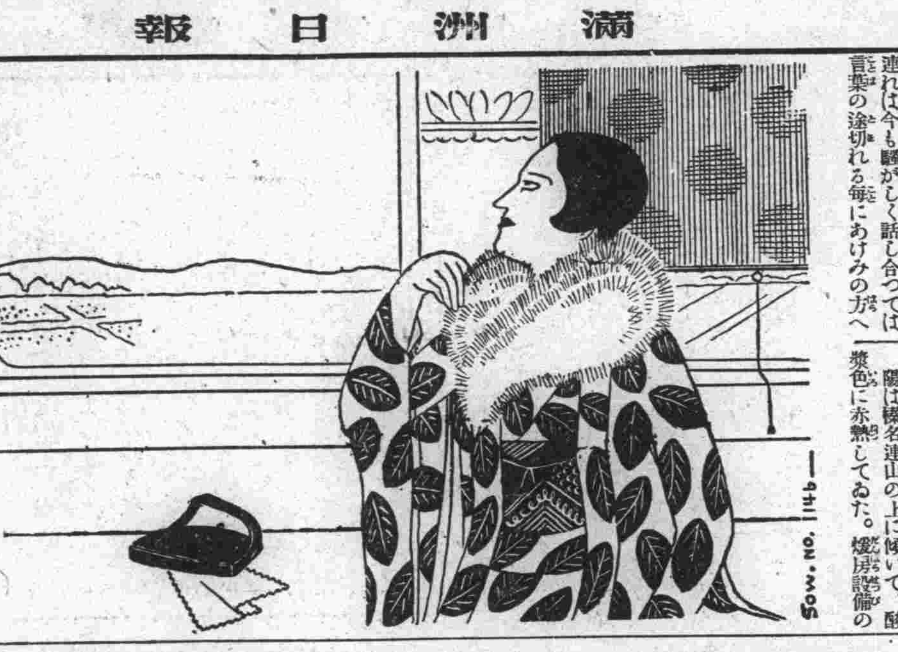

新刊紹介

▲共存（十二月號）價二十五錢、東京豐多摩郡淀橋柏木新日本協會

▲若草（新年號）普通號より四十餘頁を增してゐる、新年號は、それだけに豐富な讀物を揃へてゐる、表紙は佐野繁次郎氏のオクデン印刷、口繪も增頁してゐる、特輯附錄「名詩多譯集」などは古代ギリシャのサッフォより現代ドイツのトルラーに至る迄の名詩を森鷗外、坪內逍遙上田敏、堀口大學、村山知義等の詩家によつて邦譯された四十餘篇の集成である、これなど「若草」の讀者にとつて、よき贈物であらう、それに「十分間小說集」と銘うつて淺原六朗、伊藤信吉氏等々夫々の立場を異にした作家のコント集は新しい形式として注目さるべきであらう隨筆に北原白秋、小說には川端康成、大木篤夫、藤澤桓夫、中河與一、中篇に龍膽寺雄の五代を立ててゐる、充實した新春にふさはしいものばかり、龍膽寺氏の「蝸牛の家のロマンス」は絢爛なネオ・アラビアンナイトの繪卷物で半ケ年連載の豫定である、久しく消息を絕つてゐた竹久夢二氏の「アメリカ通信」もよいクリスマス・プレゼントであらう、近く來朝するスペインの踊子「テレジイナ」の評傳「ジゴロの時代相」「文士の第一印象」それに前田夕暮氏の自由律短歌の概念一投書欄に自由律短歌欄の新設等々若草新年號は青年のよき雜誌として喜んで迎へられるであらう（定價三十五錢、東京日本橋本銀町寶文館發行）

▲令女界（新年號）新春特輯號としての令女界は五大附錄を附してゐるが、よく令女界のよき特長を出してゐる一、正月風景、令女界おなじみの文士十五氏春隨の紅筆、肉筆をそのまゝに印刷したもの二、新春繪葉書、抒情挿畫界のトリオ、岩田專太郎、加藤まさを、蕗谷虹兒氏のシックな繪葉書三、抒情繪封筒、冬八題の美しい繪封筒で川上四郎氏の筆によるもの四、獨り占ひ、運命の商車、南歐イタリーの處女が可憐な惱みを托するといふその商車を模した美麗な獨り占ひ五、手藝と洋裁、これさへ讀めば、どこへも恥しくないオシヤレ讀本、筆者は永くパリに居た鷹澤沙河子女史、創作欄では、谷崎、水守、北川中村、龍膽寺氏の短篇、中篇小說に淺原氏の特長篇、群司氏長篇、弘津氏の歷史小說、大辻司郎、柳家金悟樓の漫談、落語を加へたにぎ〳〵しさ、春座日子女史の「文壇結婚ローマンス」も興味多い讀物であらう、卷頭オフセットの詩歌欄は、北原白秋、西條八十、川路柳虹、野口雨情氏の詩、太田水穗、佐々木信綱、與謝野晶子、尾上柴舟氏の和歌で例の如く絢爛たるものだ（定價五十錢、東京市日本橋區本銀町二寶文館發行）

▲婦人と生活（一月號）私の身の上話（武藤山治）政治經濟の時局展望（澤田謙、山崎靖純小野敏夫、杉山幹、廣瀨英太郎諸氏）美容醫學講座（服部、福井、前田、林、飯塚、余語諸博士とメイ牛山女史等）新春の化粧、禮裝、室內裝飾、手藝、裝飾用人形、重詰料理、むしもの支那料理、漫畫漫文等）家庭を明るくする主婦の心得（四名流夫人）映畫物語はいづれも新春の封切もの三篇「愛國者」「素晴しき嘘」「太平洋」文藝讀物には美しく朗に（小島政二郎）風雨強かるべし（難波一）夫婦の愛情（浪速南三）勇ましき春（結城瀧）の四名作、その他洋裁に家庭療法に加ふるに美麗なる新春令孃姿態十頁を收めてゐる（東京赤坂表町婦人と生活社發行、定價四十錢、郵稅二錢）

けふの放送

大連 JQAK

十二月二十二日

▲午前七時　ラヂオ體操

▲午後五時二十八分（內地中繼）家庭電氣講座「住み良い家電氣配線上の注意と電燈の明るさ」工學博士伊藤奎二

（以下大連放送局より六時）

▲ニュース

（以下內地中繼六時三十分）

▲滿蒙事情特別講座「滿蒙の資源」內閣資源局長官宇佐美勝夫

▲落語「火事息子」三遊亭圓遊

▲ラヂオ風景「工場地帶」（大東三郎作）AK懸賞當選作、出演ラヂオプレイシアタア、他新劇團員、放送指揮永島爾保布

（以下大連放送局より）

▲地唄「鉢木」唄三味線竹內夫人尺八石川汎

▲職業紹介事項

▲天氣豫報

▲ニュース

俊才も愚者となる
男生殖器機能障害
性不自然行爲より

現代名士の中にも、少青年時代に俊才と云はれて居た人が少なくない、神童が必ずしも愚人になるとはきまつて居ないのに、十三四歲の頃までは才氣煥發として將來何んなエライ人になるかと囑望されて居た少年が、中學時代からダン〳〵頭が鈍くなり記憶力減退し、大學時代には別人の如く元氣も才氣も喪失する青年の多くは、性不自然行爲がその重なる原因をなして居る、不自然手淫の害は、生殖器の發育不完全、機能障害となり又甚だしく腦を惡くする、意中の人に嫌はれた失戀なら他にヨリ以上の愛人も出來得るが、男と生れながら妻を持つ資格を失つた生殖器形小こそ眞の失戀と云ふべきものであるが、之れを具體的迅速に強健に發育せしむるには、從來の藥物療法では、往々數百圓の治療費をかけても失望されつゝあつたが、醫學界の尖端たる物理療法の代表的發明品として海外にまで歡迎されつゝある眞空特許眞空水治療法器を一日一回、一回五分間位づゝ、自分で秘密輕便に局部へ安全使用して治療すれば、最も安價に最も短期間に百パーセントの効果を見ることが確實である、一たび本器を局部に使用すると、目前忽ち驚嘆すべき理學的眞空吸引力によりグン〳〵發育を促がし、一回毎に發育する寸法が本器のメートルへ數字的に現はれ、同時に神秘的エンツンデユング作用により局部神經衰弱を復活し、手淫、過房の害、遺精、夢精、早漏、陰萎、勃起力減退を回復し、機能をます〳〵強健ならしめ、生殖腺の內分泌により腦力も快活になり記憶力を增進し、男子一生の資格を完成すると共に幸福成功の門戶が開かれて人生が明るくなる一日も早く實驗せられよ、醫學博士十餘名實驗證明推獎專賣特許眞空水治療法器一具金四圓五十錢、（送料內地二十一錢植民地五十錢代金引替は十五錢增）包莖が切らずに自分で安全簡易立派に成形する專賣特許包莖安全自癒器一具金三圓八十錢（送料內地十五錢）です。（非賣品）圖入說明書は無料で送呈します、希望の方は東京市芝區神谷町十八　東京新療法研究所（振替東京七七三九番）又は大阪市堂島中二丁目三十二新療法研究所大阪支部（振替大阪五七九九番）へ御申込下さい、何れも匿名で早速密送します

毛糸廉賣
大連市信濃町市場　山本洋行　電話四四五七番

コメット養糖
最高榮養劑

YOTO
COMET
養糖
REFINED
MANUFACTURED BY
KURODA PHARM. CO. LTD.

人體の眞の榮養元、活力元として近代醫學が證明せる葡萄糖が純且つ安價にコメツト養糖の名に由て出現しました本品は含水炭素（米、麥、野菜、砂糖の類）の最終消化體であつて毫も胃腸の働きを要せず其まゝ直に收吸百パーセントの滋養効力を發現する甘味上品の榮養糖であります、故に

總ての　病弱者、病弱兒の滋養劑として全く絕對的の者であり殊に食事のとれない病人や幼病兒等には何物にも例へ難き貴重の救命料であります。

毎日牛乳お飲みの方は、ぜひ本品をお混ぜ下さい、其効果は立處に現はれます、今歐米では育兒に、滋養に壓倒的流行を見つゝあります。（說明書進呈）

〇・半キロ入　一円廿錢
二キロ半入　五円

滿洲代理店　大連　大正堂商店　奉天　鶴原藥店　安東縣　一木藥舖

國產海人草の主成分
マクニン錠
卅錠　七十五錢　一円卅五錢

虫下し

初孫へ祖母が慈愛の虫下し

お子樣にはマクニンゼリ　壹円　一円

M—151

大阪道修町二　株式會社　田邊友吉商店

淋病消渴に此の名藥あり
百の効能も用ひざる人は知り難し

責任製劑　無効返金

岩里・別府淋藥

製劑本舖　別府市　岩里天然堂

二日內服藥効なき時は殘藥引替に返金す

並製三圓、重症五圓、同九圓、醫家用十圓
前金送料不要代金引替二十五錢

代理店　大連市監部通東鄕町角　天然堂藥局　電話三七一九番

專賣店　大連市聖德街四丁目　大黑屋藥店　電話九八七四番

內科專門　櫻井內科醫院
大連市愛宕町（天金前）
電話七〇〇〇番

滋強飲料　カルピス

こゝろをこめた贈物

その味と
その品質とが
總てを傳へてくれます

二本入化粧函が出揃ひました

C.2—K

質
洋服類售發
大連正隆銀行裏通
筑後屋質店

光畑醫院
內科　小兒科　花柳病科
大連市紀伊町電車通南
電話七〇六四番

セキとゼンソクに無くてはならぬ
參天セキ藥

無代進呈　醫學博士小田俊三先生の著「呼吸器病と咳嗽及び喀痰の話」（全一冊）及び諸博士の文獻を無代送呈致します

効能　かぜのセキ、百日セキ、ゼンソク、嗄聲、及び肺結核、肺炎、肋膜炎、氣管枝カタル、咽喉カタル等の咳、痰に著効あり

三十錢（二日分）　五十錢（四日分）
一圓（九日分）　三圓（卅日分）

▼各地の藥店に有升▼直接御注文は郵券代用で願ます
振替貯金は大阪三六六番へ

かぜを引いても、セキが出なければ治りも早いが、セキは大切な呼吸器に關係が深いから、たとへ輕いセキでも、油斷をすると思はぬ難症となつて生命が脅かされる事となり易い

「參天セキ藥」は、かぜのセキは勿論ゼンソクにも、百日咳にも、咽喉カタル、氣管枝カタル、肺結核、肺炎、肋膜炎等の頑固なセキやタンにも、ピタリと効力を現はして、セキを鎭め、タンを袪り、嗄聲を治し、咽喉をラクにし、胸を開き、氣分を爽快ならしむる、病者の信賴深き最新良藥である。小兒の頑固なセキや百日咳に効果極めて偉大である。

大阪北濱一丁目　參天堂株式會社

328

精力は飛躍の源
慰問袋にトツカピン

ベスパーホーサン石鹸
（五十倍入）

Vesper Soap
ホーサン石鹸
Toilet Soap

身も心もサッパリと
お肌の美を永久に保つ

ホーサン五十倍入

化粧品店、雜貨店藥店等

寒さ知らずの中將湯

中將湯は血行を旺盛にして冷え込みを防ぎ產前、產後、月經不順子宮諸病に驚くほど卓効があります。

主効　子宮病・血の道・ヒステリー・こしけ　月經不順・下腹痛　頭痛眩暈・逆上　不眠症・腰足冷込・內股引つり痛み　肩凝・息切・產前產後　惡阻・感冒

東京　大阪　津村順天堂

定價　[illegible]

朝!! ノーシン一服
それから会社へ

十種揃いタダの一圓

秘密寫眞
男女の樂しみ
紙幣形珍畫
夜明迄
男女秘密草紙
男女秘密奥傳
戀のまじない
男女圖解生殖器全畫
手枕の草紙
結婚の當夜

男も女も一度は見たいと思ふ大珍品の秘密寫眞はほんとに何よりのお樂しみ……女も男も知らねばならぬ若い女の性○を委しく解剖した大珍本……裏は札形表は若い女の珍々は……一組ソツト財布の中へ……昔から有名な男女の情事の珍書一讀夢の如し……文句入の男女の珍書昔から有名な誰も一度は見たいと思ふ繪本なり……情熱一火の如き男女の戀物語讀手に汗する如き……[illegible]

右十品は定價金參圓なれど今回千部限り大割引一圓にて發賣す前金注文は密送料十七錢代金引換は
●ハガキで略號「十珍」と送れと申込次第一圓卅錢で密送す
●御注文は此の新聞名を必ず御記入を願ひます
東京中野町雜色一七九　振替東京八〇二四三番　文秋社書店

●戀は赤し爛熟せる江戶時代の？
秘本の秘書の代表的我本……？男女が見たいと思つてもなかなか手に入らぬ○○品……御推察の上至急御注文下さい。（略號ハコ）

春雨草紙
◆卑猥か？……淫蕩か？
◆狂蝶の痴態と人情愛の露？……
●空前の逸品…思切つた特價……二錢切手十五枚送れ。文秋社

處女及妻の性的生活
●女の肉體の構造及性慾作用の研究…露骨大膽なる圖解（略號シカ）●人生の花と誇る處女妻、母と別ちて生殖器から性○による○○の變化、諸器官の本能、其他女の肉體の構造、性的關係を、內面的に起る性慾の衝動的發作、普通人の心付かぬ內部を密圖入りにて說明。二錢切手四十枚送文秋社

女の裸體美
●アーコレダ幾年も捜し求めて居た本は？（略號タビ）◆女の裸體美と聞いて…又その實際を見てゾクンと來ない者はない先づ取り急いで此の本を讀んで戴きたい天下の婦の○○が中に躍動してる●內容を記すと局部の加工○○の振方、○○等々、○○を多くせぬと○の矢●…部の技では書けぬ。至急御注文を。二錢切手四十枚密送す。文秋社

純裸體美人寫眞
露骨大膽なる裸體美人が展開せる姿態は一見顏を紅潮せしむ？歌麿廣重等諸大家が○筆の大美術品！嫁入道具又は厄除けの大繪品！卅二枚一組…二錢切手三十枚送り下さい。至急密送す。略號サロ

狂體美人浮世繪
三枚一組で二錢切手を廿五枚、六枚二組は三十枚送れ　略號ウキ
●東京中野町雜色一七九　振替東京八〇二四三番　文秋社
◆右全部前金注文者には三圓五十錢割引す、代引は四圓割引文秋社

滿洲日報

發行人 [illegible]　編輯人 [illegible]　印刷人 [illegible]
大連市東公園町卅一番地　發行所 株式會社滿洲日報社
定價 一ヶ月 金一圓二十錢　郵稅 金十五錢　一部 金五錢
廣告料 普通一行 金一圓三十錢　特別一行 金二圓六十錢　場所指定 二割以上加算

黒松 白鹿 酒界の權威 灘辰馬本家釀 大白鹿商店連

行政科長更迭

奉天市政公署行政科長李玉書氏は今回臧省長に拔擢され實業廳長に榮轉したので後任は市長秘書陳芳久氏に決定二十一日事務引繼を了した【奉天電話】

學良軍別働隊約七千
滿鐵線へ進擊を開始
昌圖、開原附屬地危險となり
我軍今曉討伐に出動

滿鐵線昌圖、開原、鐵嶺一帶西方地區に蟠居する天樂、老五龍、老三省等三馬賊團約七千は錦州軍義勇軍三千の指揮の下に混成軍を作り二十日來法庫門、康平より滿鐵線に向つて突進を開始し同日夕刻昌圖及び開原附屬地西方に肉薄し來り同地方一帶は全く危機に瀕したので森獨立〇〇隊司令官は同夜來密かに守備隊の〇〇を昌圖、開原に集中し嚴重警戒中であつたが、機會到來と見て廿一日拂曉遂に掃蕩討伐令を下し獨立守備第〇大隊第〇大隊は法庫門へ向ひ第〇大隊及び〇〇團は通江口へ向つて一齊に總進擊を開始した【奉天電話】

空中から討伐を援助
わが兩司令部けさ移動す

法庫門、康平より昌圖、開原、鐵嶺の西方一帶に進擊し來れる錦州軍別働隊七千を討伐するため森獨立〇〇隊司令官は廿一日朝司令部を開原に、嘉村〇〇旅團長は司令部を鐵嶺に移した、而して學良軍別働隊討伐を空中より援助すべく奉天に在る飛行第〇〇聯隊の〇〇大隊は二十一日朝九時奉天出發爆音勇ましく〇〇〇方面へ出動した、右張學良別働隊は五日間にて討伐の豫定であるが、別働隊の後方には錦州軍多數配備へ居り激戰免れ難い情勢である【奉天電話】

湯玉麟錦州軍を援助
三箇列車で彈藥を供給す

熱河の湯玉麟の態度は消極的にして錦州軍にとりて敵か味方か不明の狀勢であつたが去る十八日北票より錦州に彈藥三箇列車を供給したと【奉天電話】

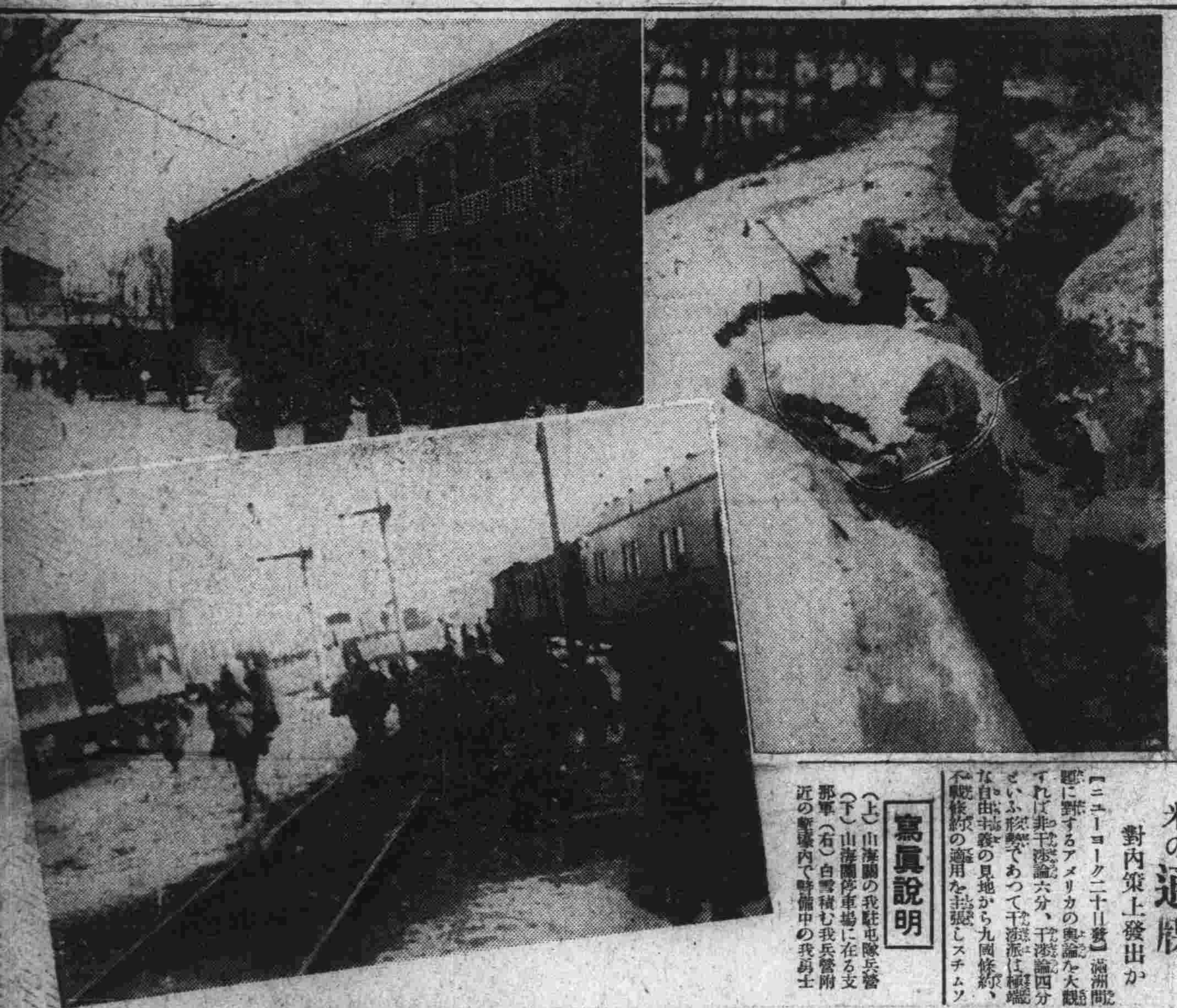

寫眞說明

（上）山海關の我駐屯隊兵營（下）山海關停車場に在る支那軍（右）白雪積む我兵營附近の塹壕內で警備中の我勇士

滿洲事變と
米の通牒
對內策上發出か

【ニューヨーク二十日發】滿洲問題に對するアメリカの輿論を大觀すれば非干涉論六分、干涉論四分といふ形勢であつて干涉派は極端な自由主義の見地から九國條約、不戰條約の適用を主張しスチムソン國務長官は相當苦境に立つてゐるがス長官は日本軍の錦州攻擊は遠からず實現するものと豫想して居りその曉には日本に對し相當強硬なる通牒を發すべく既に準備してゐる模樣であるが、これは國內の干涉、非干涉兩派に如何なる反響を起すかを試驗せんとする內政的見地から發するものであると觀測されてゐる

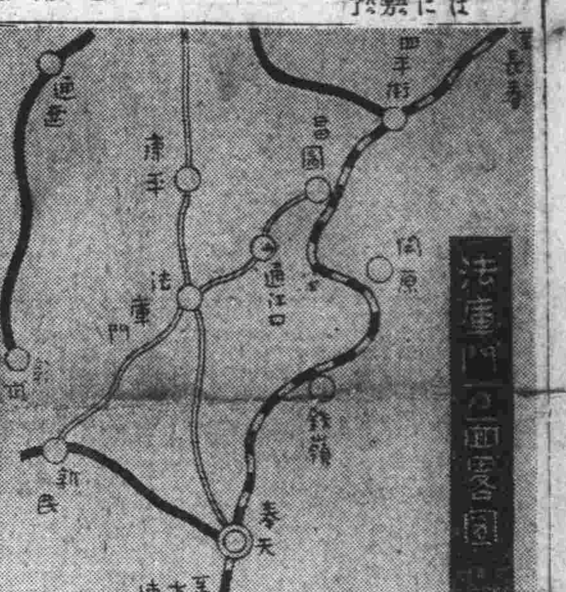

法庫門方面略圖

錦州英武官の報告

【北平二十一日發】錦州に在るイギリス武官は二十日附で本國政府に左の如く報告した

本庄軍司令官は支那側に對し錦州放棄の最後的通牒を發する用意のある事並びに實力を以つて錦州の支那軍を攻擊する決心ある事を言明した

なほこれに對し支那側には現在の處軍事的何等の準備なしと附言した

灰色分子を使嗾し
後方擾亂を策す
張學良の抗日的行爲

張學良は陽に平和的言動を放ちながら裏面において益々抗日的行爲を恣にしつゝあること錦州軍並にその別働隊の蠢動によつて明かであるが、他方東北三省の新政權關係者に對してもその周圍の灰色分子を使嗾、脅迫し後方擾亂を策してゐる、卽ち

一、チ、ハル方面は同省城を中心として十八支里乃至八十支里の距離に百乃至三百の騎馬の別働隊、匪賊及び敗兵の混合部隊十一團體あり、何れも虎視眈々として省城を狙ひつゝあり、馬占山はこれらを三週間內に討滅すべき約束に拘はらず萬福麟の使嗾により今以て着手せず、僅に約四百の騎兵隊を有する朱寶山の部隊に對し行動を起したかに見えるのみである、このため張景惠のチチハル入りも實現せず政情依然不安狀態にある、また吉林も熙洽氏の努力により着々省內の整理に努め業蹟見るべきものあるも張作相の使嗾により要人中彼に通ずる不純分子あり第二十一旅の張山資の不穩行動あり、張海鵬また馬賊討伐に努めつゝあるも彼の率ゐる兵は素質不良にして金次第で何時でも裏切る可能性あり、奉天は臧式毅氏の出馬で安定を見たるも于芷山の態度なほ絕對的ならず錦州軍の積極行動に日和見の態度を持してゐる【奉天電話】

山海關我兵營危險
學良軍攻擊準備を整ふ

【天津二十日發】錦州軍の關內撤退に關し進退に窮せる繆旅長も愈々我軍との一戰を決意したもの、如く大凌河の兩岸に沿ふて海岸に至る一帶に堅固なる防禦陣地を構築しつゝあり、なほ當地駐屯の第三旅長何柱國も表面平靜を裝ふてゐるが、既に北戴河の一營に對し秦皇島に出動命令を發し山海關、秦皇島において先手を打ち我軍を攻擊すべく準備を整へてゐる

支那全土に動亂の兆
往年の群雄割據時代再現

蔣介石の勢力失墜に依り廣東派の擡頭を來した支那はいよいよ三民革命前の群雄割據時代に逆轉し再び支那全土動亂の巷とならんとする兆候あり、前途樂觀を許さぬ實情に在る、卽ち

一、廣東の實力派陳濟棠は地方分治の立場より廣東に政務委員會を組織し廣東、廣西、雲南、貴州四省を管轄し事實上政府より獨立せんとしてゐる

二、韓復榘、馮玉祥、孫殿英、馬鴻逵、馬鴻賓、孫傳芳等は段祺瑞を擁立し北方に五色旗を恢復し新政府樹立を策しつゝある

三、蔣介石、張學良また各々機を見て勢力挽回を目論んでゐる【奉天電話】

北方七省主席會議
學良の興亡に關し重大

【北平二十日發】近く開かるべき北方各省政府主席會議は北支統一の重大意義をもつもので且學良が支那本土乘出の試金石として注視の的となつて居る、列席者は山西主席徐永昌、綏遠主席王樹常、察哈爾主席劉翼飛、錦州主席米春霖、山東及び熱河主席代表の七省首腦者で之に學良以下東北幹部を網羅せる歷史的會議である、之が噴火山上の跳躍か又は更生の第一歩かは數日中に一切の歸趨が明かにされるであらう

滿洲の軍情を委曲奏上

【東京廿一日發】金谷參謀總長は二十一日午前十一時三十分參內、天皇陛下に拜謁仰付けられ錦州方面を中心とする支那軍の情勢並に之に對する帝國陸軍の行動等に就き委曲奏上更に今後における我軍の方針その他につき伏奏種々御下問に奉答するところあり御前を退下した

無任所大臣設置
中止に傾く
憲法上の疑義等から

【東京二十一日發】現內閣は政務の遂行を圓滑にするため無任所大臣設置の方針を執る模樣であつたが第一憲法上の解釋において疑義あり、又參與要求の途なく終に一方においては此議が起ると同時に自黨運動猛烈に起り黨內の混亂を見んとする情勢にあるので、犬養總理も最近これが中止をなす意嚮に傾いたその事情であるから結局この無任所大臣設置は有耶無耶の裡に葬られ實現不能となるであらう

貴院の全院
委員長
松平賴壽伯に

【東京二十一日發】來議會の召集も目前に迫り貴族院は各派とも議會對策を協議しつゝあるが、廿七日の貴族院本會議で選擧さるべき全院委員長は研究會の松平賴壽伯に決定すべく、常任委員長は同日選擧さるゝが、重視さるゝ豫算委員長は豫算案の衆議院より送附さるゝを待つて決定する、然し解散を見越し貴族院は何等人選協議してゐない

政友對議會策
あす總會で協議

【東京二十一日發】政友會では六十議會の對議會策につき政府首腦部と協議中だが二十一日午前十一時から陣容整備のため幹部と政務調查會委員聯合協議會を開き政策問題につき政府に實行を要望する件を協議し二十二日は午前十時から總務委員會を開き更に午後二時から議員總會を開き院內外の幹事を選擧、全院委員長候補、常任委員長候補を夫々決定し犬養首相は時局につき黨員激勵の演說を行ふ筈

南京の對學良空氣
最近著しく惡化す
全體會議で懲罰か

【北平二十一日發】張學良の陸海軍副司令辭任は自發的なるもの、如く傳へられてゐるが、事實は然らず南京政府の高壓的命令に因るものであつて、廣東派が實權を握つた南京政府は今後も張學良壓迫の方針を繼續するものと觀られて居り、之に對し張學良は多大の不滿を表示してゐる、本日より南京に開かれる第四次全體會議の劈頭に張學良懲罰が提案されはしないかと豫想されるほど南京の對學良空氣は惡化してゐる、この不利な形勢を挽回すべく學良の周圍の者は大いに焦慮し韓復榘、閻錫山、馮玉祥各派との諒解運動に努力してゐる、なほ最近北平に河北政治分會、國防分會等を設置するとの說は南京政府の意圖に出るものでなく學良派の宣傳に過ぎない

關內撤退要求と
學良の回答
平津方面で重大視

【北平二十日發】張學良に對する我政府の錦州軍關內撤退についての訓電は今の處わが公使館は何等の訓電に接し居らぬが、若し學良側が要求を拒絕した場合は單に錦州に止まらず天津、北平なども兵亂の渦中に投ぜられるのでその成行は重大視せられてゐる

南京政府
聯盟に通告

【南京二十日發】南京政府當局は錦州方面の事態急迫に早くも異常な衝動を受け本日ジユネーヴの聯盟理事會に對し急電を發し聯盟の注意を喚起したが、右は若し日本軍が錦州攻擊を敢てする場合は支那軍も亦自衞上斷然これに抵抗するの餘儀なきに至るべき事を公式に通達したものと解さる

政治分會組織

【北平二十日發】北平政治分會の組織は張學良、王樹常、萬福麟、徐永昌、傅作義、韓復榘の代表が協議の結果大綱を決定し、更に北方政治、軍事、財政、國防につき具體的組織法案を協定中である

商工次官更迭

【東京二十一日發】商工省次官更迭は本日の閣議で左の如く決定發表された

商工省工務局長兼臨時產業合理局事務官　吉野信次
任商工次官
商工次官兼臨時產業合理局事務官　田島勝太郎
依願免本官並兼官

地方長官異動

【東京廿一日發】過般の異動で未定の地方長官異動左の如く決定した

元新潟縣知事　尾崎勇次郎
任愛知縣知事（一等）
元佐賀縣知事　新庄祐次郎
任滋賀縣知事（二等）
警視廳官房主事　木下義介
任宮崎縣知事（二等）

政友幹事長
後任は山崎氏か

【東京二十一日發】政友會久原幹事長の後任は山崎達之輔氏となる模樣である

滿鐵正副總裁
關東長官を訪問

內田、江口滿鐵正副總裁は二十一日午前自動車で赴旅塚本關東長官を訪問懇談し午後歸連した

辭令【東京廿一日發】

關東軍參謀　平田正判
補參謀本部々員並ニ陸大兵學教官

蛇角

蔣氏下野しても、また武力を持つてゐるから有名無實、矢張り砲火でなければ始末はつかぬ。

◇

國民黨執監全體會議廿一日開幕。南京、廣東兩政府結合の第一步、議場の空氣が將來の卜。

◇

對日外交が緊急最大の問題だが恐らくあと廻しにされて、各派の勢力爭ひに浸頭せん。

◇

北平では近く北方各省政府主席會議が開かれる、こちらでは國民黨執監會議など問題でない。

◇

南京會議は蔣介石の腕試し、北平會議は張學良の力試し。

大審院長親任式

【東京二十一日發】牧野大審院長の停年退職に伴ふ後任は和仁東京控訴院長に決定したので天皇陛下には二十一日午前十時四十五分宮中鳳凰の間に出御犬養首相侍立の上親任式行はせられ和仁控訴院長に對し親任の勅語に依り左の官記を傳達された

敍從三位勳二等　和仁貞吉
補大審院長

財政廳異動

新任財政廳長趙鵬第氏の就任により左の如く各方面に異動を見た

財政總第一科長　馮世榮
遼陽稅捐局長　張承元
懷德稅捐局長　兄振邦
鐵嶺稅捐局長　劉鳳鳴

【奉天電話】

臨時行財政審議會
官制廢止公布

【東京二十一日發】臨時行政財政審議會官制廢止の件は本日を以て公布施行された

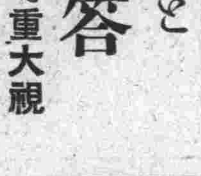

東亞の謎（156）

國枝史郎
插畫　伊藤順三

戰ひ（六）

すると其時意外の所から、烈しい銃聲の起つたのを聞いた。

（將校宿舍が攻擊されてゐる）

さよう、たしかにその銃聲は、將校宿舍の正面の邊から、烈しく起つてゐるやうであつた。

しかし其處は城樓の中でも、極めて內部に存在してゐて、容易に敵に襲はれるやうな、そんな所では無い筈であつた。

が、それだのに疑ひ無く、銃擊は其處から起つてゐた。

（あそこは病院になつてゐた筈だ）

さうして其處には洋子や小夜子が、負傷兵を看護してゐる筈であつた。さうして其處には戰ひに堪へるやうな、屈竟の兵士はゐない筈であつた。

（これは大變なことになつた……すぐに行つて助けなけりやア）

で伯は兵士達に――伯も簡單な蒙古語は、可成り使ふことが出來たので、

「將校宿舍へ！さあ大至急！」

と、かう命令を下さうとした。

さ、その途端に自動車庫の方から、同じく烈しい銃聲が起り、兩軍が衝突したらしい、喊聲が凄じく湧き起こつた。

（どうしたものだ？どつちへ行かう？）

伯はちよつと躊躇した。自動車庫の方へ行くのも必要であつた。沙漠を越すには絕對に必要の、交通機關を奪取する可く、向つて行つたところの味方の勢が、敵と衝突したのであるから。正面衝突したのであるから。しかも敵は大勢の筈で、正面衝突した以上、味方は小勢ゆゑ破られるだらう。そこ……

（十人の兵であらうと率ゐて行つて援助したら、優勢となるのは知れてゐる。で、出て行つて助けたかつた。

（さうだあつちへ行つてやらう）

さう思つた時に將校宿舍の、その方角から復も烈しく、一齊射擊の音が聞えた。

（しかしあつちには洋子がゐる！東亞の謎の持主の、小夜子もゐる！）

伯は此處で途方に暮れた。

× × ×

事實衝突したのであつた。郡司大佐と白上大尉の軍と、自動車庫を守つてゐた也速該の軍とが、自動車庫が數町の前方に認める、さういふ地點であからさまに正面衝突をしたのであつた。

「進め！」

「擊て！」

ド、ド、ド、ド、ドーツ

「ワーツ」といふ双方の喊聲！

火花！

怒聲！

叱咤の聲！

ド、ド、ド、ド、ドーツと、また銃の音！

しかし敵は三倍もあつた。

郡司と白上の率ゐる兵は、次第に擊ちすくめられて退きはじめた。

× × ×

將校宿舍の敵に向いた扉を、支へてゐたテーブルが押す敵の力でだんだん仆れさうに傾いて來た。

五寸ほど開いた扉の隙へ、かつた丸太ん棒がはみ出して見えた。

次郎はまるで狂人のやうに叫んだ。

「もう五分だ！持ちこたえろ！五分經つて援兵が來なかつたら！……」

正月のお料理
家庭に居ながら料理が覺えられる
正月號出來……直ぐ御入會あれ
▼家庭料理講義錄は、料理と禮法と躾とを、誰にも容易に覺えられる樣に、各專門大家が、親切に平易に、實に手を取る樣に講義し、每月一冊宛會員に配布してゐる。▼其內容が如何に完備せるかは創立來二十年の經驗を積み、五十萬に近き卒業生を出した一事を以つても知ることが出來やう▼料理は、日本料理、西洋料理、支那料理に亘り、和洋菓子、漬物まで、料理の一切を網羅してある▼其特色は、材料道具を手近の物で間に合せ、卽座に實生活に活用せしめんとする所にある。▼今や新學期開始、正月料理を [illegible]
▼入會は簡單で、ハガキに『講義錄送れ』と書いて申込めば [illegible] ▼會費は [illegible]
新學期開始　會員大募集中
東京市牛込區袋町二五　東京割烹講習會　電話牛込 [illegible]　振替東京 [illegible]

りん病 消渇コシケ [illegible] 七日根治確實 [illegible] 山城國田邊町 [illegible]

ロイマチス
神經痛・關節炎
外用藥 サロメチール
氣候の變り目每に關節に鈍痛又は劇痛ある時……迅速に鎭痛の快感を得せしむ
塗擦すれば直ちに吸收され深部の疼痛を爽快に消失する
脂肪性でないから少しもベトつかない
一円・五十錢・二円半　各地藥店にあり
S480

正しい濕布に
キソール
液狀濕布劑
醫學博士大久保先生　醫學博士平澤先生　御推奬
咽喉並に氣管支炎　肺炎・胸痛　神經痛・中耳炎・腫瘍等
凡ゆる濕布療法に應用して最も的確なる治療的效果を奏す
用法　「キソール」一〇瓦を一〇〇―二〇〇瓦の水又は溫湯を以つて稀釋しタオル其他の布に浸潤せしめて適度に絞り局部に纒絡して油紙又はゴム布を以て被覆す
定價 [illegible]
全國藥店に販賣す
松下商店　和光堂
X-02

中國健兒勇ましく
歡呼裡に出發
白鷺城下見送で埋る

【姫路二十一日發】滿洲出動混成第〇旅團の將士は今朝五時半城南練兵場に集合廣瀬師團長の訓示を受け宮城遙拜後六時半歩武堂々出發市中を拔けて驛に向つたが勇士を見送る八萬の群衆は通過道路驛前を埋め萬歳を連呼し熱狂的聲援を送つた、部隊は七時姫路發軍用列車に乘込み最後の萬歳爆發の中を西下したが沿線村落でも見送りの人驛を埋めた

涌き返る廣島宇品

【廣島二十一日發】中國健兒出征の朝霜白くして東天曉を告ぐる廿一日午前五時卅八分山口部隊〇個、濱田部隊〇個兩隊の勇士を乘せた臨時軍用列車が廣島驛構内に着くや構内外に溢るゝ歡迎の人波旗の海から萬雷の如き鬨の聲が起り構内大雜沓の中に將士は隊伍堂々輸送指揮官徳永少佐に引率され偕行社に入り休憩後十時練兵場に集るや寺内第五師團長の閲兵あり全員東方に向つて陛下の萬歳を唱和し十一時隊伍を整へ市民歡呼裡に宇品に至り縣の饗應を受け二時から馬匹の積込み兵士の乘船を開始した、斯て夕刻までに全部の作業を終へ又もや起る萬歳聲裡に出發する

奉天新政府
成立祝賀式
けふ盛大に擧行さる

臧式毅氏の奉天省政府主席就任に伴ふ正式政府成立の祝賀式は二十一日正午より省政府内禮拜堂において莊嚴に行はれた、この日奉天省城内外には省政府成立を祝福するの赤旗各戸の軒に掲揚され省政府入口までの沿道には五間おきに巡警警備、政府正門にはまた歡迎の大型の赤旗を樹て軍樂隊は大官要人の來るごとに奏樂してこれを迎へ、堵列の巡警また一齊に捧銃をなす、十二時十五分關東軍三宅參謀長、二宮憲兵隊長の參會せる頃は正門内外の廣場は自動車で埋まつた、禮拜堂内は萬國旗とシャンデリアの燈色眩く定刻奏樂裡に臧主席は曹秘書の通譯で

今回淺學不才の身を以て主席の重任に就いた以上誠意を以て奉天省民の福利增進に努めたい、幸に各位の御助力を仰ぐ

旨を述べシャンペンの盃をあげ來賓一同の健康を祝した、これに對しわが三宅參謀長は正式政府成立を祝し省民のため善政を布かれんことを求め、林奉天總領事の祝辭、于冲漢氏の挨拶あり、零時二十分無事式を終へた

▲參列者　臧省長、袁最高顧問、于冲漢氏、趙欣伯氏その他各機關代表

▲來賓　三宅參謀長、二宮憲兵隊長、粟野滿鐵代表及び駐奉各國總領事など約百五十餘名【奉天電話】

畏し、天皇陛下
御避寒御取止め
在滿將兵を勞はらせ給ふ

【東京二十一日發】天皇陛下には畏くも昨今の寒氣にも拘らず酷寒の北滿の野に出動して活躍してゐる將兵の身を勞はらせられ給ひ年内は何れへも御避寒遊ばされざる由承る

ゆふべ奉天に着いた第〇〇師團補充部隊

首相以下閣僚に
御陪食を賜ふ
歳末御慰勞の思召で

【東京廿一日發】天皇陛下には歳末御慰勞の思召を以て二十一日正午宮中千種の間で午餐會を御催遊ばされ犬養首相以下各國務大臣に御陪食を仰附けられた、この日陛下には陸軍用式通常禮裝を召され出御梨本大將宮殿下御臨席牧野内府一木宮相、關屋次官以下宮内省各部局長にも陪席仰附けられ後別室で御茶を賜ひ陛下には閣僚に種々御下問等あり一同感激して二時近く退下した

大正天皇祭の
三陛下御名代

【東京二十一日發】來る二十五日は大正天皇五年式年祭に就き皇靈殿の儀並に山陵の儀に於ける三陛下御名代は二十一日左の如く仰せつけられた

皇靈殿の儀
天皇陛下御名代　秩父宮雍仁親王殿下
皇后陛下御名代　竹田宮妃昌子内親王殿下
山陵の儀
皇太后陛下御名代　朝香宮允子内親王殿下

一進一退の園
公の病狀

【興津二十一日發】西園寺公の病氣は一進一退の狀態で二十日も早朝勝沼博士の來診を受けたが體溫は三十七度を上下し咳嗽止まず依然胸部の濕布をなしてゐる

武裝警官で
銀行を警戒

グツと押し迫つた年の瀬に一番危險を感ずるのは黄金の波うつ銀行と郵便局――大連署では二十一日から第三期警戒に移り武裝警官を各銀行に配置し、盜賊、擾つ拂ひの襲撃防止に努めてゐるが、寫眞は正隆銀行を警戒する武裝警官

モダン官邸の犬養首相

【東京二十一日發】年の瀬の慌しさを外にわが世の春にときめく犬養新首相は二十日愈々四谷南町の私邸を引拂つて永田町の官邸へ晴れの御引越をやつた、前日朝鮮から歸つた久邇宮大妃殿下への御禮言上、發明展覽會の伏見總裁宮奉戴式等へ廻つてゐた首相は慌しき引越の騷ぎも片付いて千代子夫人や令孃達が待ち兼ねてゐる官邸へ午後三時頃官邸の住まひの方へ始めて歸り、堅苦いフロックコートを脱いで大島の縮入に着替へ寛いだ處は犬養首相ならぬ木堂老人モダン官邸にはうつりの惡い御主人樣だ令孫の手を引いて廣い各部屋〳〵を一廻り夜はすぐ筋向ひの秘書官々邸に引越して來た健民氏仲子夫人、道子さんを加へて一家水入らずで千代子夫人御手製の晩餐の卓を圍み平常肉類を口にした事のない犬養さんも珍しく洋食のフォークを執つた

哀れな貧困者へ
續々と同情が集る

樂しい正月も迎へることが出來ず餓と寒さに泣きつゝドン底生活を送つてゐる哀れな貧困者に對する同情は翕然として集り、二十一日市内春日町森茱信託會社重役竹中照藏氏は大連署に出頭救濟金に金三百圓を寄贈したのを初め各方面から白米衣類などが續々送られるが、その後判明した大連署管内の貧困者は左の通り

◇…市内磐城町十五番地浦川フジ（六七）は十七、八年前夫に死別、附添婦などを勤め生活してゐたが持病の喘息で昨今働けず附近の人々の同情で病床にある

◇…市内西通十六番地、八木ハル（七三）といふ老婆は二、三年前から心臟病で身體の自由を失ひ寄る邊なき身を篤志家の手で助けられてゐる

◇…市内越後町四番地、芳村鳴吉（五二）は印刷業彫りつゝ月收十五圓で一家五人を養つてゐるが近ごろの不況で仕事も無く食困の極に達してゐる

◇…但馬町六九番地山本萬吉（五二）は神經痛で身體の自由を失ひ市から支給される十圓の救濟金で命をつないでゐる

◇…市内能登町七九番地小林ユキエ（四七）は長男進（二二）が昨年十一月より胃腸炎を病み露天商人の夫を助け辛じて生計と藥料を稼いでゐたが夫は生活苦のため本年三月自殺して以來、一層深刻な貧困に襲はれ涙の日を送つてゐる

◇…市内春日町一番地杉浦米次（七一）といふ老人は永らく失職し妻シユン（六八）と赤貧洗ふが如き生活を送つて來たが昨今老衰のため働く力もなく悲慘な生活を送つてゐる

私より不幸な人へ金品寄贈

廿日本紙報道の「涙無くには聞かれぬ氣の毒な八家族」と題する記事に同情した一婦人が同日[illegible]小崗子新街派出所へ「私も母親一人で餘り幸福ではありませんがなほ不幸な人達があるやうですからその人達に差し上げて下さい」と金三圓に着物三枚と帶一本を置いたまゝ名前も語らず立ち去つたが同所にて調査した結果この奇特な婦人は市内得勝街三番地料理店山遊樓抱へ酌婦キユーピーこと黑瀬フミエ（二二）であることが判明した

協會取扱金品

滿洲社會事業協會並に關東廳方面委員では既報の通り十七日より同情運動を催してゐるが二十日午前中まで直接協會で取扱つたもの現金八百三十六圓三十六錢、そばぞうに券一千枚に達したと

市議中選擧區制の
請願書を正式提出
支那人側の協議員制と共に
愈よ次回市會提案

大連區長聯合會では過般の協議會で現行の市會議員選擧區域たる全市一區制即ち大選擧區制を改正し全市五十三區を各區の戸數人口の多寡に應じ配合區分し所謂中選擧區制の下に市會議員選擧を實施し且支那人議員を廢し支那人側を市の諮問に答へしむる機關とし協議員制を設置する件を決議してこれを市會へ請願せしむる事としたがその後聯合會では右決議の趣旨貫徹のため市内有志二千名の署名捺印を求め二十一日午前十時松田代表は市役所議長室に大内市會議長を訪問、前記中選擧區制實施を請願書と協議員制を意見書とし正式提出の筈であつたが不在のため野口書記に取次ぎ方を依頼した、大内議長はこれを次回市會へ提案の筈である

支那寺で抵抗
放火し逃亡
板橋子襲撃の形勢

板橋子東方約一里の森林中にある支那寺に潛伏せる四十名の匪賊中二十名は廿日午後二時頃板橋子東北方十町の鮮人部落劉家高棚に襲來し金品を強奪しつゝありとの急報に接したわが警察隊は即時救援に出動したところ匪團は前記支那寺に逃入した爲これを追跡包圍した、賊團は陰壁により頑強に抵抗し猛射を浴びせたため警察隊もこれに應戰し激戰一時間にして賊團は遂にその寺に放火し東北に向け逃走した賊團には相當負傷者あつたもの、如く支那小二振槍二筋を遺棄してゐたなほ潰走せる賊團は附近の土匪と合流して板橋子を襲撃せんとする形勢なので目下大警戒中【奉天電話】

梨本大將宮妃殿下の
御歌をレコードに
派遣部隊に寄贈さる

【東京二十一日發】梨本大將宮妃伊都子殿下の御歌滿洲派遣軍の上を思ひての四首に對した山田耕作氏作曲ベルトラメリー能子、關種子、河原喜久惠、梨座のり子コロムビアオーケストラの伴奏でレコードに入れ派遣部隊に寄贈される事になつた

たらちねのたけし勳に恥ぬまで
正しく守れ丈夫の友

國の爲め雪に氷に身を碎く
丈夫思へば夜もねられず

霜凍る野邊に起き伏す丈夫の
夢安かれと唯祈る哉

世の中の笑ひ草ともなりぬべし
國の光を磨きあげずば

學生航空聯盟

【東京二十一日發】都下學生航空聯盟では單獨操縱の出來る十五名の中、技倆優秀な者を選拔して今期冬休みを利用し立川、羽田間の近距離野外飛行を行ふ事となつた使用機はセンファンリヨ練習機で聯盟としては最初の試みである

大島聯隊長に
名刀をおくる

武勳輝く長春の大島聯隊長に對し大連薩摩温泉主村田平次郎氏はその偉功に感じなほ將來の武運長久を祈るためけふ廿一日傳家の寶刀一振を贈呈することになつた、右は切つ先二尺二寸、拔けば玉散る藝州兼光の作で依賴された稻川大連驛長もその意氣に感激し無料で輸送することを快諾した

航空燈臺を建設
箱根航空無電局で計畫

【東京二十一日發】箱根航空無電局では目下夜間飛行のため航空燈臺建設を計畫、濃霧の時や夜間飛行の安全を圖ることゝなつた

大連市三河町二番地
日下齒科醫院
電話三三六七番

國際密輸團
起訴さる

佛人ヘンリー・バツクリーを巨魁とする二十六名の内外人麻醉藥密輸團は大連檢察局で高井檢察官係取調中のところ二十一日取調べ一段落となり一味のうち露人ヤコフグレビツチ、カナダ人アロン・コピツキー、藤川金吾、楊有陞の四名は證據薄弱で不起訴となり邦人側の主魁多久島六四及び外人團の主魁ヘンリー・バツクリー外二十名は銃砲火藥取締違反麻醉劑取締違反で起訴された

西部大連讀者慰安
時局映畫講演會

映畫　『滿蒙破邪行』全五卷
講演　『時局の側面から』五百旗頭記者
日時　十二月二十一日（午後六時半）
場所　市内沙河口劇場
主催　滿洲日報販賣店
後援　西部大連支局

兄弟で馬強盜

旅順管内王家店會生れ當時沙河口西山會春柳屯候家溝一〇一居住の劉衍山（三三）同衍海（三〇）の兄弟は本月上旬（日時不詳）午前十時ごろ沙河口大連工場裏にて馬一頭を購入して三春柳より西山會北甸子に歸途にあつた同地の曲長春（四七）を襲ひ棍棒にて毆打し人事不省に陷つた隙に馬を強奪自宅にて使用してゐるのを沙河口署稻島刑事が探知し二十日午後九時ごろ逮捕した

解雇手當を
寶館從業員要求
大連署に押寄せ陳情

年の瀬を控へて失業問題に直面した市内岩代町活動常設館寶館の從業員男女十三名は廿一日午前九時大連署保安係に押しかけ館主吉田辰二郎氏の横暴を口々に叫び「我々の生活權を保護して下さい」と陳情した、即ち寶館々主吉田辰二郎氏は目下上映中の松竹映畫が廿二日閉館豫定になつてゐる中央館に引揚げられるのを機會に寶館の營業權利一切を六千圓で平田眞助氏に讓渡することに決定、同館は正月興行から十錢興行で進むことゝなりこゝに從來館員の整理を必要となつたが吉田氏の態度に誠意がないといふので從業員男女十三名は協議の結果第一案として吉田氏との口約に基き退職手當として月給の三ケ月分を支出すること、第二案は讓渡金六千圓のうち一千圓を從業員整理金に當つることを申合せ直に爭議狀態に入り目下吉田館主と紛糾を續け一方大連署へ陳情に押しかけたもので大連で活動從業員が退職問題で騷ぎ出したことはこれが初めてゞ痛々しい歳末點景である

鍋もの一式
一品料理
大小御宴会
結婚披露宴
出前迅速
大連吉野町
鳴戸
電二一二二〇

製材工場半燒

廿一日午前二時ごろ市内榮町二番地大連製材會社餌目立工場内より出火してゐるのを附近に就寢中であつた工場支那人從業員が發見消防署の急行によつて同二時四十分工場一棟廿四坪を半燒して鎭火した、原因はストーブの火殘りより延燒したものと言はれてゐるが不審な點もあり目下小崗子署にて原因損害調査中

連鎖街小火

二十日午後二時四十分ごろ市内連鎖街E區日新堂藥房裏藥品格納物置き小屋より發火ぜるが家人が發見大事に至らず消し止めた損害約五十圓原因取調中

激戰號發行

大連三河町滿洲寫眞通信社では曩にニュース寫眞帳「突發號」「慘虐號」等を發行し好評を博したが今回更に同社山本技師が死線を越へて得たる齊々哈爾、大興、錦州、天津各方面激戰の寫眞を蒐集し最新式優秀グラビヤ版特製の「激戰號」を大阪にて印刷發行し五十錢といふ廉價にて頒布する由

本社扱慰問寄託金（自十二月十日至十二月廿一日）

一、軍隊慰問金▲金貳百圓也大連水上商組合▲金百圓也滿洲棧房衛生同業組合▲金貳拾壹圓也南滿洲工業專門學校附設職業教育部職員生徒一同▲金貳拾圓也御大典記念貯金會▲金拾圓也伊藤千代子二、警察官慰問金▲五拾圓也滿洲棧房衛生同業組合、大連水上商組合▲金拾圓也御大典記念貯金會三、滿鐵社員慰問金▲金五拾圓也滿洲棧房衛生同業組合四、鮮人同胞救濟金▲金貳拾壹圓也南滿洲工業專門學校附設職業教育部職員生徒一同五、第八師團出動兵士家族慰問金▲金七拾壹圓也滿鐵準備事務所調度係一同、計金六百參圓也▲累計金千貳拾壹圓七拾貳錢也右の外成田不動尊身代御守七拾壹個御守袋附、津田八重野、野平朝枝、渡邊松子

天氣豫報

二十二日
南西の風（晴）後曇

各地溫度

	廿一日午前十一時	二十日最低
大連	二、九	零下五、七
旅順	四、〇	同　五、〇
營口	零下〇、四	同　六、〇
奉天	同　六、五	同　一八、六
長春	同　八、三	同　一九、五

けふの小洋相場（正午）

金百圓は一七八圓九五錢

時局略圖配布

現下の時局に資するため本社では二十一日朝刊附録として滿洲時局略圖を讀者に配布いたしました

返金

如何なる商品でも船塚洋行よりお求めになつたもので少しでも工合のわるいものとか、お望み通りの品質でなかつたものとか、同一の品が他所でもつと安く買へることがお判りになつたときとか、家族の方が別の品をお好みのときとか、期節が急變して買はねばよかつたとお考へになつたときとか、他所からお頂きになつた物で御不要なときとか、又は其他の理由から充分なる御滿足を得られない品物は直にお返し下さい。販賣當時のまゝで御返品あれば喜んで御返金致します。どなたでもお求めになつた品でお氣に召さぬ場合は進んで御返品の上代金を御受取願ます。

弊店の商品はこれを傷めずに返戻さるゝ限り銀行に小切手を提出すると同樣で御座います。

現金廉賣◇正札實行◇返品返金自由◇商品の保證

一般御客樣各位へ

大連市浪速町
船塚洋行
電話七五四三・四三七九・二二四八一番

勝又の歳末と正月の奉仕

年内の仕立御注文御辭退
今年は特に御注文が輻輳いたしまして、本日以後は御注文を頂きましても今年中は迚もお納め致しかねますので、甚だ勝手ですが今年中御仕立の御注文は御辭退申上げます
但し婦人コートに限り五十着位は御注文申受けが出來ます

正月お納めの特別奉仕品
仕立部は年内お納めのものは御辭退申上ぐるやうな次第で誠に申譯なく、其お詫とお禮の意を以て、年末の御注文に限り新春早々お納めとして特に左の各奉仕品を提供致します
背廣　三〇圓　三五圓　四〇圓　四五圓　五〇圓均一
モーニング　五〇圓　六五圓　七五圓均一
インジゴトウーステッド　トンビ（本朱子裏付）三八圓
黑ラクダメルトントンビ（同）三〇圓
禮裝用縞コールズボン　八圓半
英國製黑サージ中學生制服（全部假縫付責任仕立です）一三圓より　一六圓

御年賀用禮服無料仕上
御年賀にお召しになるモーニング、フロックコート等、弊店で御調製のものは勿論、他店でのものでも、無料でアイロンをかけ仕上げて差上げます。お電話を下されば早速頂きに參り、又お屆けします
但し二十二日より　二十八日まで

大連連鎖街
勝又洋服店
電二二一四九

設計監督
横井建築事務所
大連市紀伊町八五（建築協會三階）
電話三五五九番
工學士　横井謙介
工學士　草野美男

羅紗　小倉　厚司
大連市信濃町市場
山本洋行
電話四四五七番

父山崎倉吉儀永らく病氣入院中の處藥石効無く昭和六年十二月二十一日午前一時遂に死亡仕候に付此段謹告仕候
追而葬送の儀は明二十二日午後一時自宅出棺磐洋町明照寺に於て相營申候
嗣子　山崎　啓一
妻　ハル
親族　一同
友人　一同

本組合長山崎倉吉殿今朝死亡致され候に付此段謹告仕候
南滿塗裝業組合

父是枝定助儀長崎縣愛野村字和川病院に於て病氣療養中の處養生不相叶本月十七日午後六時四十五分死去致候間此段謹告仕候
追て葬儀は來二十三日はるぴん丸にて遺骨到着に付二十五日午後二時途中行列を廢し東本願寺に於て相營可申候
昭和六年十二月二十一日
男　是枝勇隆
親戚總代　古澤留吉
親戚總代　高橋丈雄
友人　池田利作
友人　伊東龍一
總代　西山三幹平
總代　西山三幹治

本會名譽會員是枝定助君長崎縣に於て病氣療養中の處本月十七日逝去相成候間此段謹告仕候
十二月二十一日
大連鹿兒島青年會

武門血笑記 (3)

下村悅夫 作
工藤義正 挿畫

獄門首を寫す 武士(三)

「姐御、お前さん、この武士を一體、どうしやうつてえんだい？」

手下の者に云ひつけて、仲間の死骸と一緒に、がつくりと首を落して氣を失つてゐるらしい若侍をかつがせやうとしてゐる女のところへ、ずかずかと歩み寄つたのは先程の大男だ、背中には、風呂敷に包んだ、黒兵衛の首を背負つてゐる。

「可哀さうだから、一緒に連れて行つてやるのさ」

女は、空呆けたやうに、外つぽを向いた。

「へえ、馬鹿に佛性になつたものだなあ、だが姐御、それぢや仲間の作法に合ひますめえぜ、何んにしたつて、こちとらの仲間を二人も斬つた奴ぢやねえか。ねえ、難い事は云はねえ、俺がキツパリ眠らしてやらあ」

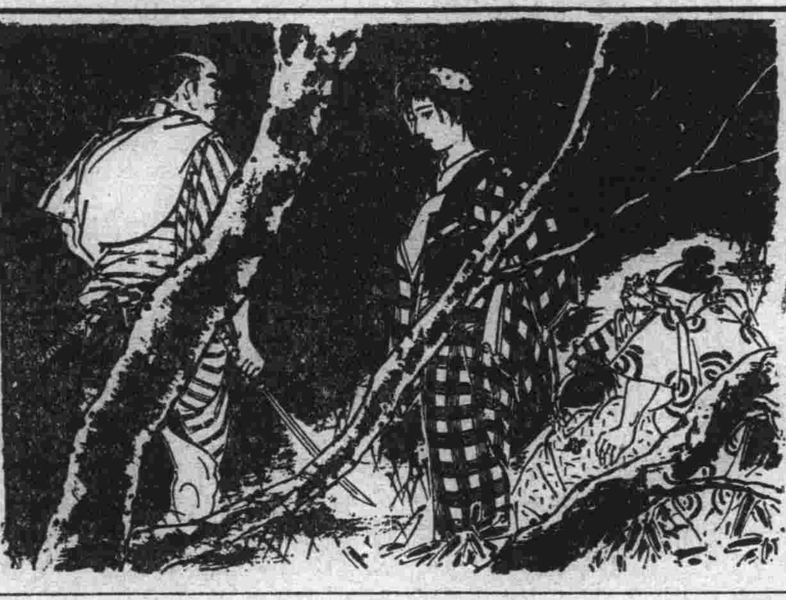

大男は性急に、長刀の柄に手をかけた。

「斬るのはお止しよ。あたしやね、些とばかし思はくがあるんだよ。おい、いゝから擲きな」

と、女は手下に顎で指圖をする。

「待て」

と、大男、手下の者を制して置いて

「姐御、そのお前さんの思はくつて奴を聞かうぢやねえか」

「うるさいね。打遣つといておくれよ、憚りながら白鷺のお蓮さんはね、お前なんかの指圖はうけないんだ」

「何だつて？」

「と云つてしまへば、にべもないが、今ここでお前さんと喧嘩をしても始まらない。いゝかい、お聞きよ。あたしやね、こんな田舍へ黒兵衛さんの首だけを拾ひに來る程、耄碌はしてゐないんだよ。こうなつたからはあたしやせめてもの事に黒兵衛さんをこんな態にした奴等の首を佛に供養して歸る積りなんだ、それで、何か曰くのありさうなこの武士に口を割らせて、手引をさせやうつて寸法さ、解つたかい、熊坂の、ほゝほ……、あたしはね、短氣だから氣を長くおしでないよ、さあ愚圖々々しないで早くおしよ」

女は、露の垂れさうな濃艶な瞳で、チラリと一眼、熊坂の顏を見たかと思ふと、先に立つて、子分の者を急き立てた。

「いや、こりや姐御、俺が惡かつた、勘辨してくんなせえ」

大男は急に、きまり惡さうな笑顏になつて、自分も一緒に手を借して引上げの仕度に取掛つた。

この一團は云ふ迄もなく、黒兵衛が永年手鹽にかけた手下の者。親分の黒兵衛が一寸した機勢で手下の者も連れないで、この鳥取の城下に入り込んで、捕へられたと云ふ事を聞いて、女房のお蓮と一緒に東から驅け附けたのであつたが、一日違ひで、この處刑の日に間に合はなかつたのであつた——。

「さあ、あたしはあとからぼつぼつ行くから、お前達あ、邪魔の入らないうちに急いで歸りな」

お蓮は、こう云つて、子分の者を先に遣ると、この廣い野原に只一つ殘つてゐた獄門臺の光も消えた、荒野原の中を、そゞろ歩きでもするやうな靜かな足どりで、ほの白い顏を薄暗に浮ぜながら歩み出した……。

虫の聲が一頻り……。お蓮の白いうなじが、野菊の花のやうに、暗にぼーッと浮きながら、次第に向ふへ遠ざかる……。

キネマと演藝

次から次へ 軍事映畫

松竹だけ自重

滿洲事變あつて以來邦畫製作各社は滿洲事變を主材とした映畫を矢繼早に製作發表しつゝあるが、昨今では次から次へと軍事映畫が發表されてまるで洪水のやうな有樣である、今月中旬より春へかけて封切られるものでも日活は吉村監督の山田一等兵を主材とした「北滿の偵察」があり「こゝろの烽火」も亦軍事物である、三立商店には下村監督になる「北滿の血戰」があり、その他に山根幹人氏製作の「祖國を護る」も軍事映畫である、また小山豐造氏は「忠魂義烈」を製作してゐるし、新興キネマにも「出征前」と言ふ軍事喜劇と最近夫の出征を勵まして自殺した「井上中尉夫人」の映畫化もある、東活は早くより軍事映畫に力を入れ滿洲にロケーションした「嗚呼南嶺三十八勇士」が既に完成してゐるし近く「大和櫻」に着手する河合キネマでも服部監督の下に「輝く國旗」を製作中で、まだ〳〵軍事映畫は續々現はれるものと見られてゐる

「曉鷄聲」で 初放送

大阪元旦プロ

【大阪二十一日發】大阪放送局では元旦放送に勅題の曉鷄聲に因んで初鷄の初放送をなすが之に先立ち東京では大晦日の夜十一時五十五分長野放送局を通じマイクを信州善光寺の鐘樓前に据付け除夜の鐘と新春の初詣の同寺の實況を四十分間に亘り放送する事に大體決定した、なほ大阪の初鷄は八十羽を使用する事になつてゐる

パテー作品募集

大連パテー倶樂部では一月例會作品として「松の內」を募集するが長さ及びタイトルは自由で明春一月二十日の例會當日持參、互選の上賞品を呈すると

噂話

御用納めの前に大正天皇祭日と日曜日を控へて檢閲が殺到するといふところから▲早くも各社から正月プロがどしどし送られて來つゝある、氣の早いところはもう試寫をしようといふ騷ぎで▲正月興行の華々しい映畫戰がさこそと思はれる▲その正月興行を控へて失業の運命に直面した寶館の從業員一同▲吉田館主との口約により解雇手當を要求してけふ保安係へ陳情書を提出した▲殊に音樂部の連中は常盤座映畫館ともに全發聲興行となれば、いよ〳〵就職難でトーキー時代の受難である▲常盤座はどうやら月形プロを契約したらしく「舶來文明街」上映が豫想されてゐる

青春圖會 菊池寛の原作を池田忠雄が脚色して清水宏がメガホンをとり、傳明一家の退社騷ぎで新入社せしめた城田二郎主演第一回作品で相手女優は川崎弘子【中央映畫館開館興行上映】

本社特選 新棋戰 (其七)

平香交 五段 ▲齋藤銀次郎
平手番 先 四段 △樋口金雄
【圖は六六銀迄の局面】

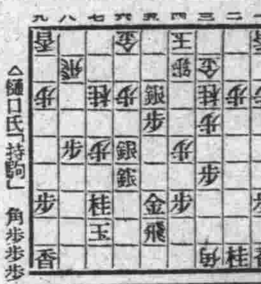

▲齋藤氏「持駒」金歩歩
△樋口氏「持駒」角歩歩歩

▲六五桂●	△同 桂
▲五六歩	△六七金
▲七六金	△同 金
▲同 歩	△四四桂
▲五三銀	△同桂不成
▲三一玉	

【土居八段講評】▲齋藤君は六五桂と指し同桂と跳れさせたのは調子に乘つた指し方で却つて自陣に危險が伴ふ。一旦五二歩打四二銀、同金と指して自陣を安全にし而して攻勢を採る處である▲續て五六歩打の處は直に七六金と打つ方が優る。敵に金を渡す順になつては自玉に危險が伴ふ。

【萩原六段解說】後手の六五桂は敵に同桂と取られ自玉に危險を生じるから此處五二歩と打つ方が安全である。然し後手は五六歩と打つて敵に逼りたいから（五二歩と受けるとこの五六歩打がなくなる）六五桂と強襲したのであるが之れは非常に自玉を危險にした。先手の六七金は五六同金では敵に七六金と打たれ六七銀打や六六金の手を生じて惡いから六七金と寄つたのである。後手七六金は敵に同金と取られ手駒を多く持たして危險であるが自玉の受けも最早や利かないから強く決戰に出たのである。後手五三銀は六六角と成つて敵に必死を掛けては自玉に卽ち五二角と打込まれて詰となるから五三銀と取つたのである。卽ち五二角、三一玉、三二桂成、同玉、四二銀成、同玉、五三歩成で以下詰となる。又五二角に對し同金なら同銀不成（三一玉、四一金二二玉、三二桂成、同玉、四二金同玉、四三銀、三一玉、三二金で詰）同飛、同桂成、同玉、五三金四一玉、五二金、三一玉、四二金同金、同玉、五三歩成で詰となる故に五三銀は至當な手である。その時先手同桂不成は同桂成と敵に必死を掛けると敵に七七銀と打込まれて自玉に詰がある。卽ち七七銀、同銀、同歩、同玉、七六歩、（同玉、七二飛）八七玉、七七金八六玉、七五銀、九六玉、八七銀で詰となるから五三桂不成と先手を取つたのである。

キユーピー マヨネーズ
正月の御用意に
不意の御來客に

なまづアザ ニキビほくろイボ そばかすイレズミ
等の爲め困難の人はハガキに自分の病名を記し申込あれ學理實驗共に効力實に驚く可き他に斷じて比類なき化學應用劑を懇切に通知す
東京市外池袋町一五七 平澤藥院

ヤマサ醬油
品質日本一
御家庭向の 贈り物
食べて美味しく 使つて經濟
宮內省御用達 ヤマサ醬油株式會社

芳味な 三十里堡リンゴ
御歳暮用に……內地土産に……
優美な籠入及荷造完全な四貫匁入箱詰もあります
株式會社 三十里堡果樹園
大連直賣所 村上商店
大連市吉野町 電四九三七番

ミカサカイロ
溫い贈物 慰問袋に
外出に家庭に 事務に旅行に 風邪の豫防ともなり 溫灸治療器ともなる
優美・輕便 (コンパクト形)
炭は銀色手につかず 保溫長時、立消へせぬ
(デパート、藥店、雜貨店にあり)
東京市日本橋區岩附町 株式會社 鳥居商店

二十一日より三十日まで
年末最終 謝恩全商品大奉仕
本秩父伊勢崎 三、五〇 五、六圓の品
同 五、〇〇より七、五〇位
紋バレス綸羽織、訪問着、色無地
本秩父座布團仕立上り（五枚一組） 五、五〇
最近相場高なれ共 却て割引大廉賣申上げます
(秩)ちゝぶや 大連市イワキ町 電話六三九二番
(秩)ちゝぶや 布團部 同隣り松井小間物店横手

支店開設大賣出し
定價の二割引 十二月廿二日より廿五日迄
皆樣御待ち兼ねの牛肉シーズンが參りました此度弊店は左記の處に支店を開設致しましたから御得意樣各位に御披露致します弊店は顧客本位御得意樣の店として品質本位安くうまくをモットーと致して居ります何卒多少に不拘御下命御愛顧を賜るやう伏してお願致します

定價
牛肉（百匁に付き）

特等ロース	四十五錢
ロース	四十錢
上肉	三十錢
中肉	二十錢
並肉	十五錢
均質牛肉	十八錢
佃煮	四十錢

雞肉上肉	百匁ニ付	五十五錢
同中肉	同	四十五錢
豚肉上肉	同	二十八錢
同中肉	同	二十五錢
ハム		五十錢
ソーセージ		三十五錢
カレー粉		六十錢

但し一皿分二錢

元ヤマト精肉店 大連市信濃町西通り一四五 高田洋行支店 電話四三六二番
大連市監部通五一 電話六八四八番 高田洋行本店

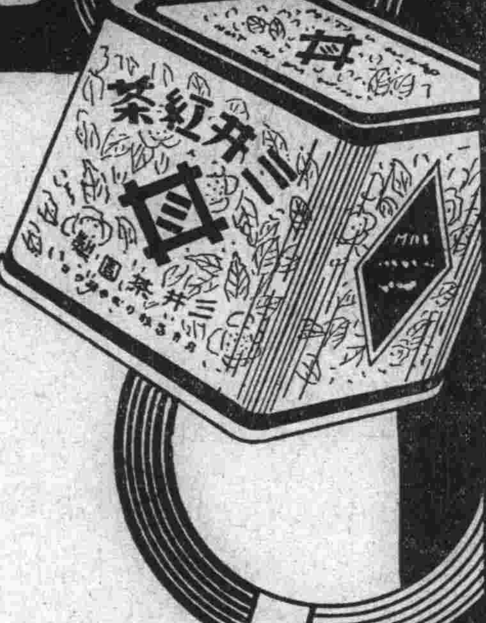

三井紅茶
歲暮賣出
景品進呈
精選品
一封度罐 一・二〇
半封度罐 〇・六五
特約店 三越 三宅の店

印刷一般 滿日社印刷所 電話四〇四八番 四〇四九番

勉強の親玉
湯豆腐 一人前 十錢
よせ鍋 一人前 五十錢
トキワ橋ガス會社前 浪速亭 電三六七八番

うまい 壽司
壽司料理仕出し サクラ壽司 トキワ橋 電三三六八五

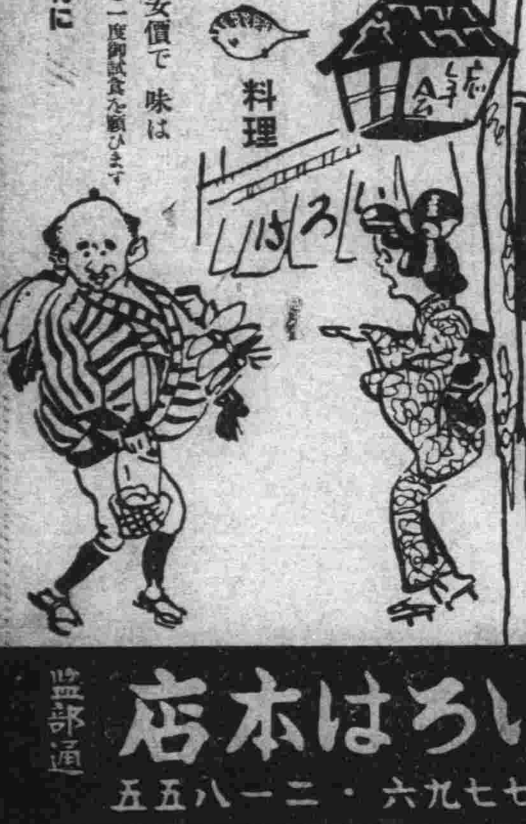

百萬圓 生命保險
「おかみ」お前さん永い旅だつたから定めし長い御馳走を喰べて來なすつたらうね……
「おやぢ」こんどの喰旅行でそれは〳〵內地の珍味を頭と腹に一ぱいつめて歸つた……今年の忘年會には大連のお客さんをあつと言はせる考へだ。先づ第一番に
馬關名物ふぐ料理を始めました
品質は勿論 安價で 味はいろはに限る一度御試食を願ひます
忘年宴會は時節柄特に御相談に應じます
大連 いろは本店 監部通 電七七九六・二一八五五

建築設計・監督 構造・計算・鑑定
宗像建築事務所
大連市連鎖商店街広小路
電話二二二五五・二二二六六番
工学士 宗像主一

二十二日より三十一日迄 拾日間
合併記念 歲末大賣出
新装成れる店內を是非一度御覽願ひます……
高級時計——正札の壹割引……
実用時計——
裝身具——
贈答品には是非共通商品券を御利用願います
最後の奉仕
新しい着荷品 御婦人用裝身具——
外店內一部 大見切品 山!!!
浪速町 奥田時計店

滿蒙經營首腦部の更迭は害ありて益なし

けふ大連商議から政府要路へ

恒久性考慮方の電請

大連商工會議所では昨年全滿商議聯合會において滿蒙開發事業の政黨政派超越の緊要を認め此の旨時の政府要路に建議するところがあつたが、今回政變により又も關東廳及び滿鐵首腦者の更迭說あるに鑑み前記の主旨を貫徹するため二十日內閣總理大臣及び各大臣に對し左記の通り電請すると共に日本商工會議所に對しても右に對する聲援方を電請した、總理及び各大臣宛電文左の如し

我國の滿蒙に對する重要地位は玆に贅言を須ひず其の對策の當否は直ちに國運の消長に關す滿蒙經營上至大の障碍は政變による頻々たる滿蒙經營首腦部の更迭に存すること過去の實蹟に徵して昭かなり、此の故に昨年滿洲商工會議所聯合會は滿蒙開發事業の政黨政派超越の緊要を認め此の旨時の當路者に建議するところありたり、幸ひ當路及び世論之を容れて現任首腦部は多分に恒久性考慮の下に任命を見たりしやに承る今や時局は國家興亡の岐路に在り、此の秋に方り滿鐵の首腦部を輕々に更迭せしむるが如きは害ありて益なし愼重なる御考慮を切望す、右電請す

北滿洲穀物 本年度の收穫高

ハルビン中國商務會及取引所に於て本年度に於ける北滿洲穀物收穫高の見積を行へるが是に依れば本年度穀物總收穫高は約一千六十一萬瓲にして是を穀物別に見れば次の通りである

▲大豆（單位瓲）

齊齊哈爾地方	三〇〇、〇〇〇
安達地方	五〇〇、〇〇〇
呼海地方	二〇〇、〇〇〇
哈爾濱地方	七〇〇、〇〇〇
南部線地方	六〇〇、〇〇〇
松花江下流地方	五〇〇、〇〇〇
東部線地方	六〇〇、〇〇〇
計	三、四〇〇、〇〇〇

本年度大豆作付面積は昨年度に比し七乃至一〇％の減少を示したが作柄は本年作以上であるが只寧古塔地方及び其の以東ポグラニチナヤ附近は寒氣に侵されたため豫想を裏切りその作柄惡しく他地方は結實收穫共に申分なかつた。

▲小麥（單位瓲）

齊々哈爾地方	一七五、〇〇〇
安達地方	一六五、〇〇〇
呼海地方	一〇〇、〇〇〇
哈爾濱地方	二〇〇、〇〇〇
松花江下流地方	一八五、〇〇〇
南部線地方	一〇〇、〇〇〇
東部線地方	一〇〇、〇〇〇
計	一、〇二五、〇〇〇

小麥は各地方共雹害を蒙り數地方は殊に甚だしかつた、最も雹害の甚だしかりしはチチハル、安達、呼海各地方の北部にしてハルビン地方及南部線地方は其の被害が割合に少かつた、東部線地方中一面坡地方は割合に成績良好であるが寧古塔地方に到れば雹害最も甚だしく同地方は場所に依つては全く結實せざる箇所もあり、他箇所に於てすら五〇％乃至七五％の被害を蒙つて居る。

▲高粱（單位瓲）

齊齊哈爾地方	一〇〇、〇〇〇
安達地方	二〇〇、〇〇〇
呼海地方	七〇、〇〇〇
哈爾濱地方	三二五、〇〇〇
松花江下流地方	二〇〇、〇〇〇
南部線地方	四七五、〇〇〇
東部線地方	二六〇、〇〇〇
計	一、六三〇、〇〇〇

哈爾濱、南部線、安達及松花江下流地方の數箇所は春期及夏期上半に於ける降雨及湖川の氾濫により被害を蒙つて居る。

▲小米子、黍類（單位瓲）

齊齊哈爾地方	二二〇、〇〇〇
安達地方	二三〇、〇〇〇
呼海地方	一〇〇、〇〇〇
哈爾濱地方	三五〇、〇〇〇
松花江下流地方	二〇〇、〇〇〇
南部線地方	二四〇、〇〇〇
東部線地方	三〇〇、〇〇〇
計	一、六四〇、〇〇〇

小米子及黍類は春季降雨と虫害のために一部被害を蒙つて居る。

▲玉蜀黍（單位瓲）

齊々哈爾地方	一一〇、〇〇〇
安達地方	一五〇、〇〇〇
呼海地方	四〇、〇〇〇
哈爾濱地方	一五〇、〇〇〇
松花江下流地方	二一〇、〇〇〇
南部線地方	一六〇、〇〇〇
東部線地方	二〇〇、〇〇〇
計	一、〇二〇、〇〇〇

▲米（單位瓲）

齊々哈爾地方	一〇、〇〇〇
安達地方	一五、〇〇〇
呼海地方	一〇、〇〇〇
哈爾濱地方	二〇、〇〇〇
松花江下流地方	一五、〇〇〇
南部線地方	一〇、〇〇〇
東部線地方	三〇、〇〇〇
計	一一〇、〇〇〇

▲其他穀物（單位瓲）

齊齊哈爾地方	二五〇、〇〇〇
安達地方	二七五、〇〇〇
呼海地方	七五、〇〇〇
哈爾濱地方	三五〇、〇〇〇
松花江下流地方	二五〇、〇〇〇
南部線地方	三五〇、〇〇〇
東部線地方	二二五、〇〇〇
計	一、七七五、〇〇〇

南滿電氣總會 廿四日に延期

南滿電氣會社の定時總會は本月二十日前後開催豫定のところ入江專務が新任挨拶のため赴鮮中につき來る二十四日午後三時より同社に於て開催すると

激減を示した各國の貿易

金本位停止も無理がない

イギリスの輸出入減

十一月中の五大國の貿易額が此程全部判明した各國の輸出入額の合計を一應平價で圓に換算してみると（單位百萬圓）

	輸入	輸出	合計
英國	八三二	三六八	一、二〇〇
米國	三〇〇	三六六	六六六
獨國	三四一	二七五	六一六
佛國	二三一	一九一	四二二
日本	八一	七七	一五八

イギリスが斷然第一位だが、イギリスの十一月中の爲替は二、三割下がつてゐたから、實は右より少い譯である。それに關稅見越輸入も手傳つてゐる。

昨年より激減

一月以降の累計を昨年同期に比較すると下表の通りである。各國中減少率の最も甚だしいのはアメリカである、アメリカの輸出は三割七分減、輸入は三割二分減となつてゐる、イギリスは輸入一割八分減、輸出三割二分減、これでは金本位停止するに至つたのも無理はない。日本は輸入二割二分減、輸出二割一分減。（單位百萬圓）

		本年	昨年	減少率
英國	輸入	七、六八八	九、三五七	一八％
	輸出	四、三三六	六、三三八	三二
米國	輸入	三、八六〇	五、七〇三	三二
	輸出	四、四〇三	七、一二〇	三七
獨國	輸入	三、二一七	四、八六六	三四
	輸出	四、四三三	五、五七七	二〇
佛國	輸入	三、五三一	三、八〇一	一八
	輸出	二、二六六	三、一六六	二八
日本	輸入	一、二三三	一、五三四	二二
	輸出	一、〇六四	一、三五四	二一

英國の見越輸入

イギリスの十一月中貿易額が特に飛び離れて大きいのはポンドが下落してゐるのに平價で計算した爲めであるが、然しこれを十一月中の米英クロスレート（約二割五分方の下落）で算出しても尚九億四十五萬七千圓となり依然第一位である、ポンドの激落で當然イギリスへの輸入は困難な筈であるが、異常輸入禁止法の實施を見越して先を爭つて輸入の手當が行はれた結果である。數字の上では輸入は本年一月以來十一月迄のイギリスの入超額は三十七億三千萬圓（三億七千三百萬ポンド）で、昨年同期より三億一千萬圓の入超增である。

出超國は米獨

ドイツは引續き出超を示してゐる一月以降十一月迄の出超額は十三億一千三百萬圓（二十六億二千六百萬マルク）で昨年同期より六億圓以上の激增である。然しこれは輸出が增加した爲でなく輸入が減つたのである同期間のドイツの輸出は昨年同期に比し二割減なるに對し輸入は三割六分減を示してゐるのである。アメリカは八月に一度入超となつたが、その後漸增して十一月は四千三百萬ドル出超を示すに至つた。然し出超額は昨年に比すると著るしく減つてゐる。一月以降十一月迄の出超額は六億六百萬圓（三億三百萬弗）で昨年同期に比し八億三千萬圓の激減である。

フランス日本

フランスは貿易上毎月入超を續けてゐる。然し十一月の入超額は本年一月以來の最低額で、輸出入とも減少を示した。本年一月以降十一月迄の入超額は八億八千五百萬圓（百十億フラン）で、昨年同期より二億一千三百萬圓の增加である。一方フランスは爲替低落國よりの輸入增加を防止する爲めに、十一月十八日より半製品に對する輸入附加稅を二分から四分に、加工品は二分から六分に引上げた。たゞ原料品のみは從來通り二分のまゝ据置である。我國の對外貿易は概算輸出七千七百三萬七千圓、輸入八千百一萬七千圓で差引三百九十八萬圓の入超を示した。一月以降の入超額は五千九百八十八萬四千圓となつて、昨年同期に比して三千三百四十九萬五千圓即ち三割六分の激減である。

粒は小さいが一般的には良好

混保大豆標準見本査定會から歸つた照井物產組合書記長談

本年度產混合保管大豆の標準見本査定會は既報の如く二十日午前十時より公主嶺農事試驗場に於て開催されたが、右査定會に出席中の滿洲重要物產組合書記長照井長次郎氏は二十一日午前八時着急行にて歸連左の如く語る

本年度の滿洲大豆は乾燥の點に於ても外見からいつても頗る良好であつた、只粒が稍々小さかつたが、全般的にみて良好なので、總て原案通りに可決、午前十時から開催され同十二時には無事閉會したやうなわけで何等の異論、問題も生じなかつた、南滿物と北滿物とを強ひて言へば北滿大豆には色豆（茶豆、黑豆）が多かつたが、その代りに夾雜物が少ない、これに反して南滿大豆は色豆は少ないが夾雜物が北滿物に比して多かつた、一昨年頃迄は北滿大豆は色豆も夾雜物も非常に多かつたが、昨年邊りから北滿では非常に改良に努力した結果極めて良好のものを送り出してゐる

輸組出資方法の取扱手續

輸組の全滿輸組總會の決議により組合員の出資は貸付方法の變更に伴ひ普通出資と特別積立金となつたのでその後聯合會では、鐵道當局とこれが取扱手續方につき考究中のところ大體左の如く決定し二十一日その旨各輸入組合あて通達した

即ち普通出資は四年度末現在出資金の端數は五、六年度自然增加入金より補塡するが、この補塡額は約二萬五千圓見當とみらる、次に特別積立金は五、六年度繰入金を以て設定し、今後の出資金利息及び貸付利息の割戾し六厘五毛は特別積立金に入れることになつてゐる

輸組兩理事赴奉

中村輸組聯合會常務理事並に霍田大連輸組理事は二十一日夜、赴奉し四、五日後歸任の筈であるが用件は消費組合問題に關する聯合會理事並に輸組理事の協議を兼ね商況視察のためである

內科 小兒科 入院應需 大連市吉野町三番地 相原醫院 電話四二九一番

黃塵

◇…內地では米國の金輸出禁止氣構へが濃厚となつてゐるが三井京城支店よりの照會に對し紐育支店は「米國の禁止は浮說で財界方面では米國より先にドイツ、オランダが禁止するものとみてゐる」の返電があつた。

◇…しかし何事も實現するまでは浮說として否定されることが多く日本の再禁止も井上前藏相は絕對にやらないと強調してゐた

◇…それが突發的な政變で年內に實施されて仕舞つたことを考へると米國もどんな事情で實現せぬとも限らない。

◇…況んや地元の米國財界でも絕對にないと言はないで米國より先にドイツや和蘭が禁止するだらうと觀測してゐるところをみると米の禁止も只時の問題と思はせる節もある。

1931年の大連經濟界を顧る……(3)

七月以降低落の一途 先安を見越して越年

滿洲事變や銀價の奔騰等に

（下）崇られた特產界

豆粕も客臘來不勢裡に越年したが初立會現物一圓七十一錢五厘、一月十四日限一圓七十錢五厘に發會し、邦商筋の內地筋需要の喚起と南支筋の買氣もあつて銀の引締りも無關心に漸騰を辿り、二月中旬には舊正を控へて手詰商內なり浮動商狀を呈し、案外堅調を持した下旬買一服で、埠頭在庫月初以來中旬迄百四、五十萬枚より漸減六十七萬となつたに拘らず氣配軟弱三月筆口向運賃引下げのため同地商狀の有利なるを傳へられたが當市に反映なく堅調、下旬民國關稅增徵の成行を懸念して商內減少し相場も無味凡調を辿つた、四月に入るや久しく鈍商の期米も二十圓乘せの好調を入れ邦商の買走りに漸く堅化した、その後期米の鈍狀と民國關稅問題に關聯して仕手見送り、商勢振るはず商內閑散を辿つた。

……◇……

越えて五月內地春肥も一段落を告げたると、期米の低調、圓價安しからざる等環境不冴のため凡調を繰返した、六月初旬南支筋の買滿腹に伸びかかれたが、其後油房の夏季休業するもの續出して相場も手控く、尤も內地需要の一段落と農村の繁忙期に遭遇して買氣なく商內も閑散であつた、次いで七月、夏季不需要期の際とて一般に仕手の買入なく無味凡調を辿つた、八月に入るや、邦商の遠期買と、蜜向現物手當に月央迄小巾ながら漸騰したが、あと內地の買氣失せに極度の閑散となり如實に夏枯時を呈した、九月、生物の仕手は概ね遠期もので上旬大豆安に漸落したが中旬浮動商狀に推移し下旬初め奧地事變に絡んで稍上伸せるも結局大豆安に漸落。

……◇……

次いで十月初旬輸出筋の弗々買で堅り商狀を呈したが、アト銀高に低調を辿り、期米も冴えざる折柄ハルビン大洋票の暴落で、北滿粕の內地向商談の旺盛なるに反し、當地市場は逆鞘となりて買氣漸は寸上値潰しく推移した、更に十一月に入るや銀高と大豆安の挾擊を受けて漸落、內地農家は米收減と價格不冴えの爲施肥手當を急がず大體通ひ相場に終始した、十二月に入るや商勢冴えず一高一低を繰返したが、金輸再禁止による銀價猛騰を示すや金建運賃の割安となれる關係上南支筋の猛烈買ひに相場は却つて堅調を呈したが一般に先安を見越されてゐる。

……◇……

豆油もまた客臘軟調裡に越年したが初立會では一月限十六圓七十錢に發會し、その後買氣滯在で強調を示した。次いで二月油房の生產季に直面して商勢冴えず頗る無味平凡裡に舊正休みに入つた、下旬海外亞麻仁不作の報に輸出好望を傳へて買氣稍旺、各限共一圓八、九十錢方の躍進をみ、冬眠狀態にあつた豆油は俄然生氣を帶ぶるに至つた、三月に入り歐洲向買氣ありて強氣配を持續したがあと買一服に軟化した、此間南支筋の値頃思ひの買ありて小反撥をみたるも頗重く、五月、手口の多くは南支筋の買建にして大保合に推移し六月には依然氣乘れ商狀の折柄上海安を入れて買持ちの賣逃しと現物乘替あり、大豆高に上伸したが月末保合、七月初旬又復大豆高に上伸したが賣氣強に月央迄漸落の一途を辿り、月末上海地方の水害に今後の需要を見越して反撥した。

……◇……

八月に入るや南支筋の買氣に底硬く、十日上海高に擡立ちとなつたが月央以降凡化して小巾往來に推移した、九月初旬南支筋の買に高値をみたが、爾分餘油其他安に押されて頭重さ折柄奧地事變に賣が引締りたるも結局落調を辿つた、十月依然賣需無見當に嫌氣投げあり、一圓六十錢乃至一圓九十錢方激落し大正十三年六月以來の安値に陷落し目先一般安を氣構へたが、其後時局懸念薄として南支筋の安心買ありて引返した、次いで十一月南支筋の弗々買あつたが銀高と外國向輸出不振に漸落を辿り中旬小康を保つたが爾後仕向地の商勢芳しからず一般に人氣消失して落潮漸々停止する所がなかつた、但し月末他品高に伴れて四、五十錢方反撥した、十二月に入るや差したる材料もなく凡調を繰返し金輸再禁止による銀價の奔騰をも冷視して却つて軟かり商狀を辿つたが、目先軟弱を見越されつゝ越年せんとしてゐる今豆粕豆油の出來高を各月別に示せば左の如し

	豆粕（千枚）	豆油（百箱）
一月	五、六二七	三、一九〇
二月	五、五四五	三、六六五
三月	五、六〇九	四、一五〇
四月	三、八二三	三、四〇〇
五月	二、八四三	三、九五五
六月	一、五五〇	三、八七〇
七月	一、〇三三	三、九九五
八月	一、七六八	四、一四〇
九月	二、二九二	六、〇三五
十月	二、二二三	五、六八〇
十一月	三、〇三四	四、三四〇

市場電報

銀塊及爲替

倫敦銀塊	二〇片十六分七
同 先物	二〇片十六分九
紐育銀塊	三一仙〇分〇
孟買銀塊	六二留比十六分三
スチール	四二弗二分一
アナコンダ	一三弗八分一
英米爲替	三弗四〇仙〇分〇
米日爲替	四二弗〇仙
米支爲替	二四弗〇分〇

棉花

●米棉

現物	六仙四〇
十二月	六仙二四
一月	六仙三六
三月	六仙五二
五月	六仙六〇
七月	六仙七五
十月	六仙九〇

●印棉

ベンゴール	一八七留比
ブローチ	三二四留比
オムラ	一九九留比

大阪期米

	前場寄	前場引
當限	二一四八	二一三九
中限	二二三九	二二三八
先限	二二四五	二二三八

東京期米

	前場寄	前場引
當限	二一一〇	二一二五
中限	二二三〇	二二三〇
先限	二二三〇	二二三九

神戶期米

	前場寄	前場引
當限	二一二九	二一二四
中限	二二二一	二二二一
先限	二二二一	二二二一

大阪株式

銘柄	前場寄	前場引
大株	八〇三〇	八二三〇
大新	七〇九〇	七〇九〇
鐘紡	二一〇〇〇	二一〇〇〇
日糖	九九八〇	—

東京株式

銘柄	前場寄	前場引
郵船	四三三〇	四六六〇
東株	一六二〇〇	一六四七〇
東新	一三八〇〇	一三八七〇
（短期）大新	七一二〇	七三八〇
寄値	七二二〇	七三四〇
引値	七一八〇	七二七〇
高値	七三六〇	七三八〇
安値	七〇七〇	七二七〇

銘柄	前場寄	前場引
東株	一六四三〇	一六四九〇
東新	一三八〇〇	一三七九〇
五品（當）	一四〇八〇	—
五品（中）	一四〇七〇	一四〇七〇
五品（先）	一四七九〇	一四〇〇〇
豆新（當）	一六九〇	—
豆新（中）	—	—
豆新（先）	一七三〇	一七三〇
（短期）東新 寄値	一三七〇〇	一四〇〇〇
引値	一三八〇〇	一三九〇〇
高値	一三八四〇	一四〇〇〇
安値	一三四三〇	一三六〇〇

大阪綿糸

	前場寄	前場引
限月		

大阪棉花

	寄付	大引
十二月	一三六〇	一三六〇
一月	一三三〇	一三三〇
二月	一三二〇	一三二〇
三月	一三四〇	一三五〇
四月	一三三〇	一三八〇
五月	一三五〇	一三九〇
六月	一三五〇	一三九〇

橫濱生糸

限月	前一節	前二節
十二月	五五六〇	五六〇〇
一月	五八〇〇	五八九〇
二月	五九四〇	五九八〇
三月	六〇九〇	六〇九〇
四月	六二〇〇	六二〇〇
五月	六三八〇	六三九〇

	寄付	大引
當限	一二〇五	一二〇五
先限	一〇〇〇	一〇〇五

印度麻袋

黑筋直積	三留比三分一
靑筋直積	三四留比八分五
爲替相場	一六八留比〇分〇

上海爲替情報

出來高 四百四十梱

【上海廿一日發】銀塊小高に標金安寄りしたるも志豐永、日本商館筋の買に賑り、爲替も弗三十四、銀行二分の一磅二志十六分の三、銀行買手に初まり大連筋の賣りに保合つてゐたが標金現物在貨少く裕豐永の買と中央銀行の買に續騰した乘換拔控へ分も稍十兩見當と賑りしてゐるため標金高につれて爲替次第に弱くなり弗三十四丁度銀行賣手となる

上海標金

寄値	六五七兩〇
高値	六七七兩五
安値	六五六兩五
止値	六七五兩二

手形交換高（廿一日）

金	一〇五枚	三、一六〇、九六九圓
銀	三三五枚	二、六〇八、二三九圓

爲替相場

鮮銀（金勘定）

倫敦向電信買（一〇）	二志三片二分一
紐育同電信買（金買）	三〇弗〇分〇
上海同電信買（同）	一一九兩四分三
日本向電信賣（銀買）	六三圓〇〇
同	六一圓四〇
同十五日拂買（同）	六二圓四〇

奧地市況

錢鈔

奉天（奉票）	（現物）	九八、〇〇
	（先物）	—
大洋票	（現物）	六三、〇〇
	（定期）	一五九、一〇
開原（大洋）	當限	六二、〇〇
	先限	—
安東鎮平銀	當限	八八六
	先限	八八三
哈爾濱（大洋）	（現物）	四三、四五

特產

▲大豆

		寄付	大引
開原	十二月限	—	—
	一月限	一、三三〇	一、三三〇
	二月限	—	—
哈爾濱	十二月限	七九〇	七九五
	一月限	八二五	八二五
	二月限	八三〇	八三五

▲小麥

		寄付	大引
哈爾濱	十二月限	一、三〇三〇	一、三〇三〇
	一月限	—	—
	二月限	一、三〇〇	一、三五五

大連埠頭到着高

大豆	二四〇車
高粱	一五車
豆粕	四六車
雜穀	五〇車

各地特產發送高

▲開原

大豆	四一車
高粱	二車
豆粕	—
雜穀	—

▲四平街

大豆	—
高粱	八車
豆粕	—
雜穀	—

▲公主嶺

大豆	四車
高粱	—
豆粕	—
雜穀	—

▲長春

大豆	一三八車
高粱	六車
豆粕	二車
雜穀	一二八車

市況（廿一日）

特產 銀高を眺め大豆低落

休日明け今朝の定期は銀高を眺めて一齊に下押し殊に大豆は低落を辿り豆粕、豆油、高粱は軟調を呈し取引も活況を示した

◇定期前場（銀建）

▲大豆（低落）單位厘

限月	寄付	高値	安値	大引
十二月末	四六九〇	四六九〇	四六〇〇	四六〇〇
一月末	四七三〇	四七三〇	四六八〇	四六八〇
二月末	四八三〇	四八三〇	四七六〇	四七六〇
三月末	四九四〇	四九四〇	四八六〇	四八六〇
四月末	五〇〇〇	五〇〇〇	四九四〇	四九五〇

出來高 三百二十九車

▲普通大豆 出來不申

▲豆粕（軟調）單位厘

限月	寄付	高値	安値	大引
一月限	一六三〇	一六三〇	一六二〇	一六二〇
二月限	一六六〇	一六六〇	一六四〇	一六四〇
三月限	一六七五	一六七五	一六六〇	一六六〇
四月限	一六八五	一六九〇	一六七五	一六七五
五月限	一七〇〇	一七〇〇	一六九〇	一六九〇

出來高 九萬七千枚

▲豆油（軟調）單位錢

限月	寄付	高値	安値	大引
一月限	一一八〇	一一八〇	一一八〇	一一八〇
二月限	一一九〇	一一九〇	一一六五	一一八〇
三月限	一二〇〇	一二〇〇	一一九五	一二〇〇
四月限	一二一〇	一二一〇	一二一〇	一二一〇
五月限	一二二〇	一二二〇	一二二〇	一二二〇

出來高 八千百箱

▲高粱（軟調）單位厘

限月	寄付	高値	安値	大引
十二月末	二八〇	二八〇	二七五	二七五
一月末	二六〇	二六〇	二六〇	二六〇
二月末	二八〇	二八〇	二八〇	二八〇
三月末	二九〇	二九〇	二八〇	二八〇
四月末	二九〇	二九〇	二九〇	二九〇

出來高 八十三車

▲包米 出來不申

◇現物前場（銀建）

	寄付	大引
混保（袋込）	四六七〇	四六三〇
大豆（裸物）	—	—
出來高	百車	
普通大豆	出來不申	
豆粕	一六四〇	一六三〇
出來高	一萬八千枚	
豆油	一一五〇	一一四〇
出來高	九千箱	
高粱	二七〇〇	二六九〇
出來高	七車	
包米	三〇五〇	三〇五〇
出來高	五車	

定期喰合高（十九日）

		前日對比（△印減）
大豆	四九一六車	一四七車
高粱	一一三二車	—
豆粕	三七四九千枚	六五千枚
豆油	四三五〇百箱	九五百箱

豆

休日明けの今朝銀價の昂騰を眺めて一齊に下押し就中大豆は低落商狀を辿つた▲現物大豆は油房三十五車邦華商六十五車で百車の手合をみ普通大豆は不申▲現物市に比し定期市場は各品共に取引高も多く場面も活氣を呈した▲混保大豆標準見本査定會は例年相當の紛糾を生じたが今年は成績頗る良好で何等の問題なくアッサリ片付いたらしい▲北滿大豆が改良されたのは努力の結果によるものである

銀

爲替は最近大體落付き氣で日米同事、米日二十五仙高を入れ▲上海標金も中央銀行や大手筋に買はれ却つて上伸した▲そして海外銀塊も紐育四分の一高倫敦近物十六分の一高、同先物八分の一高、孟買十六分の五安と大したことはないが▲當市は大分前から日支時局の成行を懸念して續騰を續けてきたところ▲錦州方面の雲行きが益々急を告げてゐる傾向あるのと大勢銀高を見越されるので更に一段と上伸した

株

休日明けの北濱定期は諸株共三圓乃至四圓擶み高東新も三圓高▲東京の滿鐵新は三十四圓舊株は六十三圓九十錢と三圓擶高の新値に奔騰を入れ▲當市も地場株小賑り滿鐵新は三圓高で即時計算となつた▲滿鐵株はいよいよ人氣株となつた時局落着後の滿洲の景氣を買つてゐる譯であらう▲五品も昨今のやうな商內振りが續くと六七分の配當は充分可能性があるから多少の處分株は消化するものとみられてゐる

糸

土曜日の米棉情報は株高のため買ひ物が見直したので市況は賑りで取引も活潑である尤も南部筋は賣り物を出したとあり▲現物大阪三品は當限一圓七八十錢高中先三圓擶み高と昂騰した▲當市は先物の百三十圓乘せを眺めてマバラの新規買殺到し商內活況を呈した▲三品は全然理窟なしの人氣相場であつて氣配はますます強いがその反面警戒すべき要素も漸次含みつゝあるやうだ

錢鈔 時局案じで當市昂騰

今朝日米爲替四十一弗二分の一（同事）米日爲替四十二弗丁度（二五仙高）を告げ上海標金も四兩八高の六六一兩八に寄りたるのち漸騰して六七八兩まで伸びたが、海外銀塊は紐育四分の一高、先物八分の一高、倫敦近物十六分の一高、一方日支時局懸念濃厚のため當市昂騰し商勢活潑を呈した、滙申七十四兩三二五、滙烟七十兩九〇大洋百圓十五錢

◇定期前場（單位錢）

	寄付	高値	安値	大引
期近	六二五	六三五	六二〇	六三〇
遠期	六二五	六三七	六二〇	六三五

出來高（期近 五百二十七萬圓 遠期 七百四十九萬圓）

◇現物前場（單位錢）

株式 內地株暴騰 滿鐵三圓高

北濱定期の前場寄は大株一圓四十錢高大新一圓八十錢高鐘紡二圓四十錢高鐘新四圓高と昂騰を示し東京短期の東新も土曜日引より二圓八十錢高滿鐵新は三十四圓と暴騰を入れ當市の大新は二圓四十錢高東新は三圓高滿鐵新は三圓高五品は定期保合なれど延は二三十錢高新豆五六十錢高と引締り滿鐵新は即時計算となつた

前場

◇定期

銘柄		當限	先限
新豆	寄	—	—
	引	—	一六、八
錢鈔	寄	—	—
	引	—	—
五品	寄	一三、六	—
	引	—	一三、七
	步		

◇延取引（單位十錢）

銘柄	寄値	高値	安値	大引
五品	一三七	一三七	一三四	一三四
新豆	一六三	一六三	一六三	一六六
錢鈔	—	—	—	—
大新	七〇四	七〇四	七〇四	七〇四
東新	一三七〇	一三七〇	一三七〇	一三七〇
鐘新	九〇〇	九三〇	九〇〇	九三〇
滿鐵新	三三〇	三三〇	三三〇	三三五

◇爲替及受渡日步

銘柄	爲替	受渡	代引	代渡	日步
五品	三、三五	四九〇	二八〇	二八〇	六
新豆	一六、五	二〇	四三〇	四三〇	一
錢鈔	一九、五	一八〇	一〇	一〇	三
氷新	二、五	一	一	一	無
東新	一三六、五	一	一	一	四
鐘新	九〇、〇	二一〇	二一〇	二一〇	四
大新	七六、五	三四	一〇〇	一〇〇	三
滿鐵新	三三、〇	三六〇	六〇〇	六〇〇	四

滿鐵 株（奔騰）

▲東短前場 滿鐵新株 三十四圓

▲大阪現物 滿鐵舊株 六十三圓九十錢

株式後場延刻

株式出來高（十九日）	
定期	一、八九〇枚
延取引	三、四七〇枚
合計	五、三六〇枚
早受渡手形	三、二三〇枚
金額	三八、一三五圓
早受	五〇枚
金額	七〇〇圓

商品 綿糸昂騰 麻袋變らず

●麻袋 產地情報は靑線共四分の一高爲替一留比高を入れ當市は現物には相當纏つた成約があつたが先物には今一歩添ひ兼ねる振合にある引際氣配は現物二十五錢當限二十四錢一二月二十三錢五厘見當

●綿糸 米棉現五ポイント高先二三高印棉三、六留比高大阪三品は當限五十錢安中先一二圓高と寄り引は當限二圓廿錢高先一圓三四十錢高と續騰し當市はマバラ筋の新規買殺到し商內活況を呈した

銘柄	約定期	値段	梱數
福助	三月限	一二四、二	一二〇
同	同	一二五、二	二〇
同	五月限	一二八、八	一〇〇
同	同	一二九、一	一五〇

埠頭在庫貨物

12月13日　（單位瓲）

品目		本年ノ本日	昨年ノ本日
大豆	混保	210,415.5	112,813.8
	非混保		
	白眉豆	13,981.1	
	靑豆	1,490.5	
	計	229,[illegible]67.1	112,152.8
小豆		5,771.7	6,157.7
菜豆		1,402.0	1,240.8
高粱		21,448.8	8,731.0
包米		4,282.6	4,295.7
大米		2,503.5	2,300.2
小米子		644.4	480.6
麥子			4.4
蕎麥		784.2	403.9
芝麻		391.4	29.4
大麻子		223.3	23.1
小麻子		1,019.6	316.5
蘇子		1,638.4	441.7
落花生		5,864.9	4,482.3
雜穀		1,556.5	1,500.9
豆粕		68,819.0	[illegible]
雜粕		868.1	171.6
獸骨		145.6	108.7
豆油		1,581.4	1,541.6
其他ノ油類			
麥粉		3,490.0	6,605.6
燒酎		7.4	
セメント		1,251.1	743.9
鐵子		327.3	458.1

質屋の活躍　簡便なる金融機關　入質の場合は若狹屋へ・木用品（衣類御道具）共特別高價に御受けます！・弊店の特色・貸出勉強　保管確實　秘密嚴守　大連三葉町四ノ五六　若狹屋質店　電話六六三四番

芝居キネマ　電話一つで　・プレイガイド　電六五五〇番　無料配達　割引切符

常盤座　次週は●ニーナ・ペトロヴナ●　●豪夜四回興行●　スペシヤル・ショウに選ばれて再び訪れし稀代の名篇　大河に跳る波千の河馬・高原に鹹る徘々の群・沙漠に響く士人の叫聲・パ社トーキーは逢ひこの音聲とクス　リーンよりあふれしむ・「チャンゲ」と凌ぐ絕對名篇　リチヤード・アーレン氏　フエイ・レイ孃主演　四枚の羽根　メリアン・C・クーパー・アーネスト・シユードザツク氏共同監督　廿一日より廿四日まで　階下二十錢

帝國館　東朝・大朝愛讀者優待券御持參者は「階上二十錢」割引いたします　東京大阪朝日新聞連載　原作……長谷川伸　監督……田中重雄　戶並長八郎　前後篇十八卷　紅蝙蝠　光岡龍三郎主演　少年軍　少年俱樂部連載　香一木昌　監督……長倉祐孝　米子共演　井上清　日活少年俳優總出演　二十一日より三日間限り　年末報恩大衆興行

大日活　連日滿員の盛況●こんな程の料金●この映畫だ　十九日より四日間　階下廿錢●晝十二時半・夜六時より　新キネ時代劇　天保入墨奇談　結城重三郎・月形龍之介主演　曾根純三監督　堀江六人斬物語　妻吉物語・妻吉物語・妻吉物語　パテー社トーキー漫畫　キネオ化け特別上映

映樂館　大連西廣場の一角に見よ堂々たる映畫殿堂！！　●開館の日迫る！　シネマ館の粋　洋畫界への第一步　進出！進出！進出！　開館記念封切映畫　メトロゴールドウインメーヤー　本年度超特作全發聲　米國一の大監督　セシル・B・デミル氏　ダイナマイト　全　主演　コンラッド・ネーゲル氏　ケイ・ジョンソン孃　チャーレス・ビックフォード氏　併合映畫は何々か？

アナタの娛樂場　中央映畫館　近日開場　電話23312番

●女は何處へ行く●　國際館　●今週も斷然階下●　二十錢解放　二十一日より大公開!!!　松竹蒲田超特作品　原作・瀨田廣吉・監督・野田高梧・池田義信　主演 栗島すみ子・高田稔・田中絹代・渡邊篤・岡田宗太郎　雜誌「蒲田」一等當選脚本　松竹蒲田ナンセンス映畫　色氣だんご騷動記　監督 齋藤寅次郎・渡邊篤　主演 林長二郎・冬島泰三・千早晶子・中川芳江　●時勢は移る●

新裝 カルダンー　ポスター　製造卸　藤井卯商店　大連市浪速町　電話五八七四　JANUARY 1　一月一日　四方拜

パテーベビー　フイルム貸出　出張映寫開始（料金低廉）　冬の夜長に！　一家團欒に！　御家庭で愉快に面白く見られます　是非御利用願ひます　フイルムは各種豐富に取揃へて居ります（目錄進呈）　アマチユアー用ゲバルト十六ミリ生フイルム　エンサイン十六ミリカメラ新入荷優良保證品　御問合せは（ムクイナン）電話六九五七番へ　トキワ橋西通九三　シネ・サービス

日本郵船出帆　●歐洲行（だあばん丸 一月四日 對馬丸 十二月廿七日 香港行）
近海郵船大連出帆　●神戶、大阪行（淡路丸 十二月廿六日 宮崎丸 一月三日 相模丸 一月八日）　●橫濱行　●天津行（相模丸 神州丸 十二月 一月三日）　●基隆高雄行
朝鮮郵船大連出帆　●靑島仁川行 會寧丸 十二月卅一日 午後四時　●芝罘、鎭南浦、仁川行（京城丸 十二月廿六日 午後七時）　●仁川 長崎 鹿兒島行（平安丸 十二月廿三日 午後七時）　朝鮮鐵道各主要驛及本社各寄港地に於て貨物受證發行　汽車汽船出帆日時は天候其他の關係に依り變更することあり　小路圖誌「海圖」取賣所　キユーナード汽船會社　船客業務代理店　朝鮮郵船株式會社大連代理店　日本郵船株式會社大連代理店　大連出張所　大連市山縣通電話（三七三九番　六七八四番　六七六二番）　專屬客貨取扱所　大連市監部通吉妻樓　丸二商會　電話四二一六四・五八八八

大連汽船出帆　●靑島上海行（大連丸 奉天丸 長春丸 十二月廿三日 十二月廿五日 十二月廿八日 午前十一時）　●天津塘沽行（濟通丸 天潮丸 濟通丸）　●營口府龍口行（龍丸）　●名古屋行（永安丸）　●香港行（天山丸 長順丸 千山丸）　●門司阪神行　●敦賀、伏木、新潟行（龍鳳丸）　●臺灣行（英龍丸）　大連汽船株式會社　電話代表番號四一八五番　專屬荷扱店（大連敷島町）永和公司　電話七二七五・七八六八　阪神航路專屬荷扱店（大連須磨町）澤山兄弟商會　電話四五二六五・四六八一

松浦汽船大連出帆　●芝罘行 福壽丸 十二月廿三日 午後六時　●芝罘威海衛仁川行 利通號 十二月廿三日 午後六時　●門司宇品行（照國丸 一月二日）　廣島縣愛媛縣命令定期大連瀨戶內線　門司着 一月五日午後五時　宇品着 一月六日午前七時　尾道今治着 一月七日午後五時　廣島愛媛兩縣人に限り二割引致します　松浦汽船株式會社　大連市加賀町三〇　電話六一一七・六一一八

島谷汽船大連出帆　●朝鮮北陸行（大成丸 十二月廿六日 明石丸 一月十二日）　●北海道行　寄港地 鎭南浦、仁川、群山、木浦、釜山、浦項、境、宮津、舞鶴、敦賀、伏木、函館、新潟、船川、秋田、小樽　須磨丸 十二月廿三日　寄港地 伏木、新潟、船川、函館、小樽　島谷汽船株式會社大連出張所 大連市山縣通一五三　代理店 大三商會　電話四七二一・三四八八

大阪商船出帆　●門司、神戶、大阪行午前十時出帆（ばいかる丸 十二月廿二日 はるびん丸 十二月廿五日 うらる丸 十二月廿八日 湖北丸 十二月卅一日）　●上海福州行（盛京丸 長沙丸 十二月廿八日 一月四日）　後三時出帆　●歐洲行（上海、香港、新嘉坡經由）船客設備なし　●紐育行（神戶、四日市、橫濱經由）船客御斷り　ぱりい丸 十二月廿一日　幾內丸 一月七日　●天津行（河南丸 武昌丸 贛州丸 十二月）　●橫濱直行（贛州丸 河南丸 武昌丸 十二月）　御乘船切符發賣所　ヂャパン・ツーリスト・ビューロー　大連伊勢町案內所　沙河口出張所　營口案內所　撫順案內所　奉天案內所　長春案內所　哈爾濱案內所　乘船切符取次所 大連市伊勢町電三六八二番　滿洲旅館協會　大阪商船株式會社大連支店　電話四一三七番

日淸汽船大連出帆　●靑島、上海行（華山丸 唐山丸 一月五日 十二月廿六日）　代理店　大阪商船株式會社大連支店　電話四一三七番　●專屬荷扱所（大連山縣通）國際運輸株式會社大連支店　電話三二五一番

阿波共同汽船　●芝罘、威海衛、靑島行（第十六共同丸 十二月廿四日 午後七時）　●芝罘、威海衛、靑島行（第廿一共同丸 十二月廿三日 午後七時）　●芝罘、威海衛、仁川行（第卅六共同丸 十二月廿五日 午後七時）　●芝罘行（第十八共同丸 十二月廿三日 午後六時）　●仁川、鎭南浦行 長山丸 十二月廿七日　●天津行 長山丸　◎鐵道と貨物聯絡取扱致候　大連市山縣通二〇〇番地　阿波國共同汽船會社大連支店　電話六八九一・五〇〇一　乘船切符發賣所（大連伊勢町）ジャパン・ツーリスト・ビューロー　電五五五四・四七一一

二ホーム同業者　當社左記の店所にて貨物發料引受內地各港行連絡引換證發行致します　奉天、營口、公主嶺、鐵嶺、開原、四平街、長春、吉林、哈爾濱其他　國際運輸株式會社大連支店　電話三一五一番　電話四八〇二番

滿洲日報

發行人 編輯人 印刷人 [illegible]
發行所 大連市東公園町 株式會社滿洲日報社
定價 一ヶ月 金一圓二十錢 [illegible]
廣告料 [illegible]

網目銅版 亞鉛凸版 寫眞石版
吉成製版所
大連越後町四十四番
電話二六九一番

有史以來の一大國難

責任を感じ滿蒙問題の根本的解決に一身を捧げたい覺悟だ

南大將二十日滿洲へ

【鎌倉特電二十日發】滿洲事變勃發以來全世界の注目を一身に集めてゐた陸軍の大立物にして前陸相南大將は愈々滿洲の戰線を視察することゝなり川添副官帶同二十日午後十時四十五分大船驛發急行で出發した、驛頭には現役將校、在鄕軍人等多數の見送りがあつたが南大將は出發に先立ち鎌倉の新邸にて毅然たる態度を以て次の如く語つた

自分は先頃の政變を機會に陸軍大臣の職を退いたが然し滿洲事變に就ては自分が一番責任を感じてゐるのでこれより滿蒙問題の根本的解決に一身を捧げたいと覺悟してをる、今度の旅行は約三週間、陸路朝鮮經由で先づ奉天に行き本庄軍司令官とも面會しそれから事變以來勇戰奮鬪しつゝあるわが忠勇なる將兵を慰問しまた傷病兵もお見舞ひしたいと思つてゐる、滿洲の政治機構に就て兎角の說をなす者もあるが兎に角今日においては相當の力を以て安寧秩序を維持することが必要である、それから諸般の建設を圖るべきだ、例へば交通、産業、朝鮮人の土地開拓などについても指導援助しなければなるまい、自分の考へては今回の事變を機會に帝國の權益を確保し再び日支間の感情の疎隔を來さぬやうに日支間の問題を根柢的に解決することが必要であると思ふ、同時に在滿英、米、佛、露國人等にも機會均等主義を以て臨みその經濟的關係及び各國交情の安定を圖ることも肝要で滿洲の將來を所謂各國人の樂土とするといふことに導くことが最も大切である、それには各方面に亘つて研究することが必要であり、斯やうな意味において是非在滿有志の方々からよく意見も聞き實に實地に就て自分は充分研究したいと思つてゐる、從來各方面より種々の報告、陳情を聞いたがいよ〳〵滿洲に行つて實地の觀察と照合し堅實なる判斷を下したいと思ふ、わが國は有史以來二千五百年、今日まで大きな出來事が二つあつた、その一つは維新の大變革、王政復古であつて明治大帝の御威德と國民の總努力により日本は東洋の日本から世界の日本になつた、これは國內的の大出來事であるが次ぎに國外的に吾人の直面してゐる、今回の時局は有史以來の一大國難てある、日清、日露の二大戰役も記憶すべきものであるが、世界大戰後國際關係の複雜になつた今日この事變が突發し今や日本は生きるか死ぬかの分岐點に立つてゐる、在滿支那人もまた僅二ケ月半にして政治的變革に遭ひ驚いてゐることであらう、然し學良の苛斂誅求の惡政並びに國際關係を無視した暴虐無道の從來の事實を考へれば斯うなることも已むを得ぬことゝ合點がいつたであらう、滿洲問題解決にはあくまで第三國の干涉を許さず日支直接交涉によるべきである、今や擧國一致滿洲問題解決を熱望してゐるがどうかこの機運を持續してあくまでこの大國難を打開するやうに全國民の後援を更に熱望する次第だ【寫眞はいよ〳〵滿洲へ向つた南大將】

撤退要求を容れねば斷乎自衞手段に出る

裁量を軍司令官に一任

【東京二十一日發】關東軍今後の行動は去る十九日夜金谷參謀總長より發せられた電命に依り一切關東軍司令官の裁量に一任せられた若し錦州軍別働隊の跳梁止まずその上その策動を止めざる時は關東軍司令官の名を以つて關外撤退を要求すべく應ぜざる時は斷乎自衞權を發動することゝなるべく其の機は今月末であらう

匪賊討伐を妨害せば由々しき事態發生

愈々開始された匪賊討伐の範圍は奉天以北滿鐵線以西地區に限られてゐると軍當局は言明した、但し錦州正規軍が若し兵匪に援助をなすか乃至は我討伐を妨害するに於いては由々しき事態の生ずることは勿論である【奉天電話】

別働隊の運用は瞭に錦州軍が統制

二十日關東軍で發表

關東軍司令部當局は二十日午前十時支那別働隊と錦州軍との關係に就て大要左の如く發表した

別働隊の運用は統制なき支那匪賊の能くして爲す能はざるところにして錦州軍憲の統制下にあるは明瞭なり、此の事實は捕虜の携行せる張學良の錦州政府の機密命令より明かに立證せらる【奉天電話】

北滿に不安去らず

兵匪團各所に跳梁し

省政權の活動も不能

チチハル方面は張景惠馬占山の妥協により一見平穩に歸し黑龍江省の政權もこれにより積極的活動を見るやに期待されて居たが事實は然らずチチハル方面は張學良の別働隊匪賊、土民及び敗殘兵、可なる騎馬の兵匪團約十二團體あり省城襲擊を策しつゝある、今その主なるものを列擧すれば左の通りでこれがチチハルを圍繞に取り圍み居るわけである

チチハルより南十八支里に百八十名の一團東南六十支里孤店に頭目草上飛の率ゐる三百名の一團東三十支里濫家屯に頭目江省の百名、西南五十支里長溝に百名、二十五支里喀拉馬屯に百四十名、南方二十支里水師營に九十名、西南昻々溪附近に百名、同地西方三十支里八[illegible]に五七名、同西方八十支里梁家園に頭目朝東洋の三百名、西南十五支里五家子に百名西南蔡家屯に頭目天球の二百名【奉天電話】

匪賊攻擊參加

今朝九時在奉天の○○○隊の一部○○に匪賊總攻擊參加の爲め急遽同方面に向け出發した【奉天電話】

板橋子の別働隊四散

板橋子西南方高地に蟠居し執拗に【電話】

板橋子農場襲擊を企圖しつゝある別働隊五百に對し昨朝我爆擊機は同地上空に至り爆彈數個を投下し敵に莫大な損傷を與へ殆ど敵を四散せしめたが其中の有力なる一部隊約一千名は遂に投降し來り昨夜板橋子公安隊長を訪ひ公安隊に改編方を申出でた

懷德縣知事一味を擊滅

長春の西方楊家城子に部下の兵を率ゐて立籠つた懷德縣知事某は自他共に許す排日派の巨頭だが同地公安隊と合し頑强な抵抗を續けるので我が軍は遂にこれが全滅を決意し楊家城子を遠卷に包圍し本朝八時我が航空隊の○○機と相呼應し攻擊を開始して瞬く間に擊退殆ど完全に全滅せしめた【四平街電話】

參謀總長參內

支那近狀奏上

【東京二十一日發】金谷參謀總長は二十一日午前十一時十七分參內陛下に拜謁仰せつけられ最近の支那事情就中關東軍の兵匪討伐開始の經緯其の狀況及び錦州支那軍の行動等を委曲上奏した上明七年度陸軍特別大演習を近畿地方にて擧行したき旨上奏御裁可を得同四十分退出した

凶作地の窮狀

黑田侍從言上

【東京二十一日發】十四日間に亘つて東北凶作地方の狀況を視察して十八日歸京した侍從黑田長敬子は歸京前に天皇陛下に復命申上げたが二十一日午前十時より改めて宮中表御座所で天皇陛下に拜謁仰付けられ凶作地方より携へ來つた悲慘なる生活を物語る食糧代用品數種を天覽に供し約五十分に亘つて具に言上したが陛下にはいと御熱心に御聽取遊ばされ參考品目に目を注がせられ種々有難き御下問を賜はつたと漏れ承はる

ガラ空きの南京外交部

要人全部辭職して

南京來電によれば外交特別委員會長戴天仇氏、同副長宋子文氏は十六日その職を辭し顧維鈞氏また登廳せず宋氏にあつて執務中で外交部は學生團のために根本的に破壞せられ顧維鈞氏は旣に一切の後始末をなし北平に歸る準備中なりと【奉天電話】

全體會議延期

【東京二十一日發】中央執監全體會議は本日開會の豫定の處廣東派委員未だ到着せざる爲め明日に延期された

與黨協力派の面々

陰に解散回避の策動

廿一日總會を開き新陣容を整へ

政策の大體方針決定

【東京二十日發】第六十議會の召集も愈三日に迫り少數黨たる政府與黨はこれが對策について考慮してゐるが、先づ二十一日午前十時より芝三緣亭に總會を開き與黨としての新陣容を整へ、更に我が黨內閣の議會に臨むに當つて天下に聲明すべき新政策の大體方針を定め、次いで幹部と政務調査會役員との聯合協議會を開き具體案に就き協議を重ね同日午後二時から本部に開かれる政務調査總會の承認を求め二十二日午後一時議員總會を開いて犬養首相より大命拜受の挨拶、新內閣の時局匡救に關する方針を天下に聲明する筈である、而して同日の總會で院內役員、常任委員長の候補を選出して政戰に臨む豫定なるが議會に絕對多數を有せざる與黨としては非常なる決心をもつて臨まなければならぬ、犬養首相並に閣內首腦部間には斷乎として議會を解散し信を國民に問ふ事に決定してゐるが閣內でも高橋藏相、床次、三土、前田各相は協力內閣を唱へ來つた關係上從來の上からしても反對黨が挑戰し來れば兎も角進んで時局を紛糾せしむる必要あるまいとの意向を有し、また入閣に漏れた多數議員は解散を好まず陰に解散回避の策動をなす模樣で愈々實行するに至るまでには相當の曲折は免れまい、なほ久原氏が辭任しその後に協力派の山崎達之輔氏が据りこれを中心に全協力派の秋田、山口、津雲の各總務が之を支援すること、院內總務の候補としては熊谷巖、關東川口義久、東海、北信近畿松山常次郞若くは瀧正雄、中國、四國兒玉右二、九州東鄕實又は西岡竹次郞の五氏で與黨の大勢は協力派多く政府と黨の協力如何が注視さる

行軍整實施案決定

要綱は前政府案踏襲

【東京二十一日發】二十一日の定例閣議は午前十時開會行政整理又は軍制改革に伴ふ實施の件を議題とし遂に前內閣の決定せる實施要綱に基き實施する事とし實施時期に就ては第一、二期の區別を廢し六年十一月九日より七年四月一日迄の間に實施するものとし而して特別の事由に依り陸海軍關係者大學及び學校整理の時期は別に閣議で定むる事を決定十一時散會した

これを蔣介石の下野といふ？

自己の勢力範圍を悉く腹心の手で固む

獨裁英雄蔣介石は遂に下野した、所で彼の下野は所謂下野であつてその下野が政治的にも完全なる形式的下野に過ぎないことは現在の南京政府の內外、對內諸關係を知悉する者にとつては、敢て怪しむ所のものではない、彼れ蔣介石は四圍の諸情勢から遂に下野せざるを得ない結果に陷つたとは謂ひ乍ら、自己の勢力範圍に在る各方面の重要地位は悉く自己の腹心部下の手で固め、以て後々の國民政府主席林森、政府機能を完全に封じ込めることゝした、卽ち十五日の南京電報によると行政院第四十九次會議に蔣介石等十三名が出席し次の如き地方省政府の組織改造を通過した

◇

▲江蘇省主席顧祝同、委員趙啓騄、舒石父、董修甲、程放天、何玉書、王伯齡、楊良鑑、李明揚

▲浙江省政府主席、魯滌平、委員呂苾籌、周駿彥、陳布雷、曾養甫、蔣修誠、許錫侯、王徵瑩、楊綿仲

▲江西省政府主席熊式輝、委員吳健陶、陳劍修、龔學遂、文羣、熊遂、袁良、李德釗

▲甘肅省政府主席邵力子、委員賀耀祖等

▲陝西省政府主席李柏齡

又廣東機關紙の報ずる所によると蔣介石の部下にして有力なる蔣介石支持の各將領等は相當鞏固なる意志疏通の組織を持ち一朝事ある場合には共に蔣擁護の旗の下に起つものとされてゐる

◇

それ等の將領は

陳調元（安徽省）何成濬（湖北）魯滌平（江西）顧祝同（浙江）劉峙（河南）何健（湖南）朱紹良（北江蘇）楊樹莊（長江艦隊）楊虎城（陝西）商震（山西）劉鎭華（甘肅）張作相（河北）龍雲（雲南）等々

また十五日の鄭州來電によると本月初旬に南京から移動して來た飛行機隊第三大隊所屬の爆擊機十三臺は專ら京漢線道淸線の共匪討伐に用ひられてゐるが、隊長黃（不詳）は南京で蔣介石の秘密命令を受けて來たものと謂はれてゐるが、反蔣派の策動に對しては極力注意を拂つてゐると

◇

また邵力子が新聞記者に語つた所によると蔣介石は首都を離れず、國事に努力補佐するであらうと、又十六日の國民政府談話會の席上蔣介石は余は政府主席の責任を退いたが、今後も黨員の資格で黨國の爲めに努力をなし、諸君と同樣に共同責任を負ふものであると述べてゐる

◇

以上の如く蔣介石支持の空氣は案外に濃厚なるものあり、且つ彼れ自身も現在の所決して下野したのではない、只責任淸遯のために國民政府主席を辭したまでゞある、强て下野と云ふならば彼れ個人の重大危機を巧に免れ、固有の實力を崩壞せしめずして、より可能な再度の活躍の地固めをなしつゝあると見るべきではないか

◇

卽ち蔣氏はその下野直前に自己の腹心を樞要地位に任命し、蔣の後を受くる者が、一擧に之を罷免する實力なき所に、蔣の下野なるものが、單なる政府主席としての形式的變化のみに過ぎないと見る所以である、現在汪兆銘等は盛んに陳銘樞等に迎合を試みつゝあるらしいが廣東有力者達は均しく蔣介石の形式的下野には悲鳴を擧げてゐる所で蔣の後に汪兆銘或は其他の人物が國民政府主席につくとしても、より深甚なる蔣との妥協がなくては、其の席に甘んずることは出來ないであらうし、亦それが故に蔣氏は思ひきつて下野するに至つたであらう、腹背に虎狼を控へて勇敢に主席に就くものは果して誰か？（上、十七日發）

國民黨の全體會議

いよ〳〵廿一日から開會

【南京二十日發】國民黨第四次中央執行監察委員會第一次全體會議は二十一日から開會し議題は

一、統一政府組織に伴ふ國民政府の改造卽ち正式主席各院長、各部長の更迭で政府主席には汪精衞氏就任の模樣

二、對日外交方針

三、中央集權を排し廣東、北平、漢口に政治分會を設置

四、軍事最高機關の制度完成

五、排日取締

なほ北平に軍事委員會を組織し蔣介石を主席として東三省回復に當らしめるとの說有力である

政友會政調會

【東京二十一日發】政友會は二十一日午前十一時幹部と政務調査會の聯合協議會を開き十大政綱を全部承認に決定し次いで休業銀行救濟案を幹部會の審議に附し午後一時半散會した

安南駐在佛兵廣西に侵入

國際法違反なりとて陳氏より撤退を要求

【上海二十日發】陳友仁氏は廣東政府外交部長の資格で上海フランス總領事に對し安南駐屯のフランス兵が最近國境を越え廣西省に侵入してゐるが這は國際法違反なる故速かに撤退され度いとフランス政府へ傳達方をなふた、尙支那は這は日本とフランスとの密約成立の結果だと誠しやかに傳へてゐる

警視廳官房主事

【東京二十一日發】警視廳官房主事後任は元內務省警保局高等課長村地信夫氏に決定した

東鐵南部線讓渡說

一部策士の妄動か

傳へられる噂の內容

【ハルビン二十一日發】東支鐵道南部線卽ちハルビン、長春間の支線讓渡說に就き當地で傳へられてゐる處に依ると五ケ年計畫遂行の爲め外資の吸收に躍起となつてゐるモスクワ政府は元ロア銀行總裁パトリン氏を仲介者として八千萬圓で右支線を讓渡する意向でパトリン氏は目下暗中飛躍中である、賣買成立の上はパトリン氏は右賣買の五分を賞金としてモスクワ政府より受けることになつてゐると云ふに在る、而して東鐵は露支合辦經營のものでありこれが讓渡には兩國の同意を要し且つ南部線は東鐵に採つて滿鐵との對抗上一千七百二十一キロに亘る東鐵全線の生命線であるのみならずこれを手離すことは畢竟北滿より露國の總退却を意味するから露國が輕々にこれを第三者に讓渡するものとは首肯し難く東鐵に多大の關係を有する露亞銀行策士連の妄動と見られてゐるが當地領事館は成行を重大視してゐる

佛露不侵略條約交涉

【パリ二十日發】フランス外相ブリアン氏はフランスの國防經濟その他問題にロシアの存在が直接深甚なる關係あるに鑑みロシアと相互的安寧維持經濟的共存共榮の取り極めをなし置く必要を痛感し八月二十四日フランス側から提議し佛露不侵略條約交涉を開始しパリ、モスクワで折衝を續けてゐるがその案文は秘密に附されて居るが六ケ條及び附屬文書より成るものである

補充部隊

二十日着奉

第○師團の補充部隊○○名は柳瀨中尉引率の下に二十日十九時五分着安奉線列車で驛ホームを埋める官民多數の出迎へを受け浪速通を萬歲裡に無事着奉した【奉天電話】

支那調查日本側委員

吉田駐伊大使

【東京二十一日發】犬養兼攝外相は國際聯盟支那調査委員に對する日本側參加委員に駐土大使吉田伊三郞氏を任命することに內定し近く歸朝命令を發することゝなつた同大使は支那の事情に明かるく適任者と見られる

CHRONOMETER MAIFORD
實用時計の王
マイフォード時計
正確・堅牢・美麗
瑞西マイフォード時計會社

南華とはどんな處か
廣東總領事 須磨彌吉郞序
廣東居留民會長 森岳陽著
【最新刊】
四六判函入 定價一圓 地圖一枚 寫眞四十六圖 送料十錢

將來の支那を支配するは南京か、廣東か、誠に面白い問題である。南京と廣東を抱擁する「南華とはどんな處か」廣東から韶州―長沙―岳州―武昌―南京―上海―厦門―汕頭―香港―廣東の一巡はそのアウトラインを說明し得るものである。本書は廣東總領事須磨彌吉郞氏と廣東居留民會長たる著者が來往する土匪共匪の危險を冒し二千五百哩の冒險的大旅行によりて得たる最近の狀勢を語る唯一の記錄である。

最近分類華語新篇
北平中國大學教授 恩霖
大阪商科大學敎授 上野巍 共著
【最新刊】
四六判二百五十頁函入 定價金壹圓五拾錢 郵送料金八錢

中華民國の文學革命以來支那國語界に幾多の變遷があつた。その結果現代白話は十年以前に比して非常の相違がある。本書は時事問題を材料として現代白話の精髓を高等優雅なる會話體に說明したるもの。本書に據て學べば華語を修得すると共に支那事情を知了し得べき最新絕好の良書である。

內容一斑
▲中國時局現狀▲銀價暴落▲黃金問題▲荒地調査▲繁榮舊都▲減少犯罪▲廢除死刑▲打倒優璟▲慈善事業▲無大學生▲情場佳話▲兵的良心▲今年的年暇▲金價猛漲中之貿易觀▲中國商輪▲北平商業▲貿易武力與和平▲東三省大豆▲電影進步▲世界教軍大會▲歐美人之奇談其他

人間句佛
佐山榮太郞著
【最新刊】
四六判三百頁寫眞版四葉 定價壹圓五拾錢 郵送料金十錢

搾取に耽る地位と思想の矛盾！旣成宗敎の沒落？

元本願寺法主、句佛上人は搾取に生きる自らの地位に堪へ難く社會奉仕に身を挺して反句佛派の乘ずる所となり終に骨肉相剋の犧牲となつて法主の座より追放された。信徒は此の報に接し激怒其極に達し北越の一信徒は兇刃を揮るつて句佛排斥派の巨頭を刺す大事件を惹起した。親身の愛に育まれず骨肉には地位をられつゝも佛に仕へる句佛の赤誠、彼の周圍を廻る愁歎、女賊、山窩、盜賊、其等の總ては句佛の德に感激し、彼等の一團は擧つて句佛の爲めに身命を賭した。人間、豐かな句佛一生一代の受難物語。

露骨なる山窩の××生活、復讐に燃ゆる兇賊の出沒、戀愛に惱む若き男女の活躍にエログロの交錯せる場面と旣成宗敎墮落の事實を暴露す

發兌 東京日本橋、振替一三七五番 大連浪速町、振替大連五五五番 大阪屋號（同店旅順、奉天、京城）

RYOTO HOTEL
遼東ホテルのは！
遼東飯莊は
純北京料理であります
一、御宴會テーブル
普通一卓十名樣 小洋十七圓五十錢より
半テーブル一卓五六名樣 同 五圓より
（特に半テーブルは小人數、御子供方達に喜ばれます）
一、御勘定は小洋勘定（金での御支拂は只今約半分位）
遼東ホテル

御挨拶
弊館磐城ホテル事都合に依り一時休業中の處皆樣の厚き御同情のもとに左記の場所に於て經營する事になり改造中の處漸く竣工致しました、設計は時代の趨勢に鑑み高尙に且つ尖端的に衞生、暖房、浴室、其他の設備も理想的のものに致しました、而して心からなるサービスを以つて皆樣の恩顧に酬ひたき覺悟であります、何卒一層の御引立に預り度幾重にも御願申上ます
失禮ながら紙上を以て御挨拶迄
大連市監部通
磐城ホテル
電話（代表）七二六一・七二六二番

瓦斯コークスなら
恭順洋行へ
溫水煖房スチーム、ストーブ、置ペーチカには理想的燃料火力が强くて絕對に無煙値段も安いから家計大助り、是非一度御試し下さいませ
並塊半噸 六七〇〇（配達）
中 半噸 六四〇〇（同）
塊除半噸 七九〇〇（同）
配達は飛行式
御用は電話 五五〇一 五五二三番

社說

南大將の使命

我權益の保持 各國人の樂土

前陸相南次郎大將は、滿洲視察の爲め二十日大船驛を出發した。大將の視察が極めて重要なる意義を有するは、周知の事實である。卽ち軍事行動一段落を告げんとし、新滿蒙の政治的建設が愈々開始せられんとする時に當り、此地に我國の經綸を行はんが爲めに、最後の斷案を下さんとするものである事は、略ぼ推測される。隨つて出發直前鎌倉新邸にありて發表せる談話は、亦甚だ重要な意義を有するものである。大將の言の如く、實に我帝國の現在は、滿蒙を中心として、生死の分岐點に立つ重大時である。此時に於て我國民は、全國一致して萬全を期せねばならぬ。階級を離れ、政黨を離れて、協力すべきである。

◇

「直接の目的は滿蒙に於ける我日本の權益を保持するにある在滿邦人の生命財產事業を保護する事も、亦權益保持の中に包まれる。今次の軍事行動によりて、我權益に對する障碍排除の準備が大略出來た。今後此れを作り上げねばならぬ。方策は更に研究を待つ。其爲めには、日支間の問題を根柢的に解決する必要がある。しかも其の爲めには、日支兩國民間の感情を再び疏隔せしめない樣にせねばならぬ」とは南大將の言ふ所である。實に其通りである。兩國人のすべてが此心持を持たねばならぬ。一時的の解決は或は左程困難でもあるまい。只永久に、日支間の圓滿な交際を謀るのが問題なのである。

◇

從來支那の、殊に無理解な國民黨及び南京政府、若くは奉天政府の暴慢無禮な仕打ちに對して、我國民が是れまで隱忍に隱忍を重ねて來たのは、實に日支國民間の永久の圓滿感情を顧慮したからである。支那側が日本國民の此眞意を覺らずして却つて無氣力の致す所となし、聊かも反省する所なく、益々暴慢を重ね、遂に挑發的態度に出でた爲めに、已むを得ず今次の軍事行動になつたのである。而も支那側では、今日にありても尙日本の眞意を覺らない。愈々益々對日反抗の氣風を鼓吹して居る支那に一人の大人物なく、徒らに無知の民衆を煽動する限り、今後も益々反日運動を續けるであらう。假令一部の正觀論者があつても、彼等の內爭的事情の爲めに、其正論は容易に通りさうもない。斯くして、日支間の感情を再び疏隔せしめない樣に永久の圓滿を謀るといふ註文は仲々容易の事ではない。此れは滿蒙の新建設に當りて、我國民の一般に十分の覺悟せねばならぬ所である。萬全の方策が、此處に錬成されねばならぬ。

◇

日支兩國の生くる道は、兩國民の互の親善に外ならぬ。これは千古の鐵案である。吾人は今更これを說明するの愚を敢てせぬ。支那に若し、一人の偉大な政治家があるならば、此點に着眼して、此大方針を執る可きであつた。早ければ早い程よかつた。それが早く着手されて居るならば、支那は早く立ち直つて居た筈。日本も亦今日の如く苦勞する必要もなかつたのである。而して從來其機會は屢々あつた。李鴻章、袁世凱、孫逸仙、近くは蔣介石。此四氏に遠大の眼孔があつたならば、夫々の時代に於て此の方針で進むべきであつた。然るに此四氏、何れも肝腎の點に氣附かなかつた。何れも日支間の眞關係を察せず、日本國民の本來の目的を解せず、世界の大勢を知らず、只、日本及び支那の、目前の情實と境遇とに拘泥して日本と抗爭する事のみを以て能事としてゐた。のみならず、彼等は皆排日侮日を以て、支那を強くする所以、且自己の勢力を保持する所以と考へてゐた。

◇

之れが今日の支那の危機を醸成した。彼等が若し、大眼孔を以て世界の大勢を洞察し、日支關係を大觀し、日本と結びて內を治め外に交はつてゐたならば今日の支那は實に隆々たる國運を誇り得る筈であつた。不幸にしてそれが出來ず、今後益々亂れんとして居る。支那の離亂は卽ち日本の迷惑であり、且つ日本の盛衰にも關するのであるから、我國民は默視出來ない。況んや我國と直接不離の關係にある滿蒙をやである。日本は之を傍觀する譯に行かぬ。

◇

南大將は滿洲の將來を、所謂各國人の樂土とするといふ事に導かれねばならぬといふ。勢力範圍を作り、周圍に高い墻を作つて他人を入れないといふのは舊式の帝國主義の領土觀念、植民地觀念である。左樣な思想は最早や時世後れである。各國に尙此惰性の拔け切らぬものがあつて、其の爲めに世界人がすべて苦惱して居る。實に世界を、世界人の樂土にするのが、今の世界人の理想である。此の理想土を東洋の一角に作り上げるならば、日本國民の全世界に與ふる利益は宏大だ。しかも之れは今日の場合にありて、決して空想ではない。日本人の覺悟一つで出來る。此思想は五六年前から日本に萌芽を發して居る。今日では殆んど國民全體の希望になつて居る。日本國民は龍を畫きつゝある。南大將はそれに睛を點ぜんとする。大將の使命亦重しといふべきである。

廿一日臧式毅新省長の正式祝賀式を擧ぐ

恰も趙博士の市長就任式と重り

奉天省城大に賑はん

奉天省政府は二十一日午前十一時臧式毅新省長の就任に伴ふ正式祝賀式を擧行するに決した、當日は省政府前に五彩の色紙で飾つた牌樓に特製の大旗を掲揚し臧式毅氏、袁金鎧氏、吉林熙洽氏、黑龍江張景惠氏、英順氏、呼倫貝爾貴福氏の各代表、日本側三宅參謀長、林總領事を始め英、米、佛、獨各國總領事參列

一、來賓着席
二、奏樂
三、省長挨拶
四、來賓祝辭
五、奏樂
六、閉會

の順序で祝賀式擧行の筈である、この日は恰も趙欣伯博士の市長就任の當日でもあるので奉天省城內外政府成立、市長就任の歡迎の赤旗を掲揚、總商會員の旗行列を催し敬祝の意を表する筈で近來の盛觀を呈するものと期待されてゐる【奉天電話】

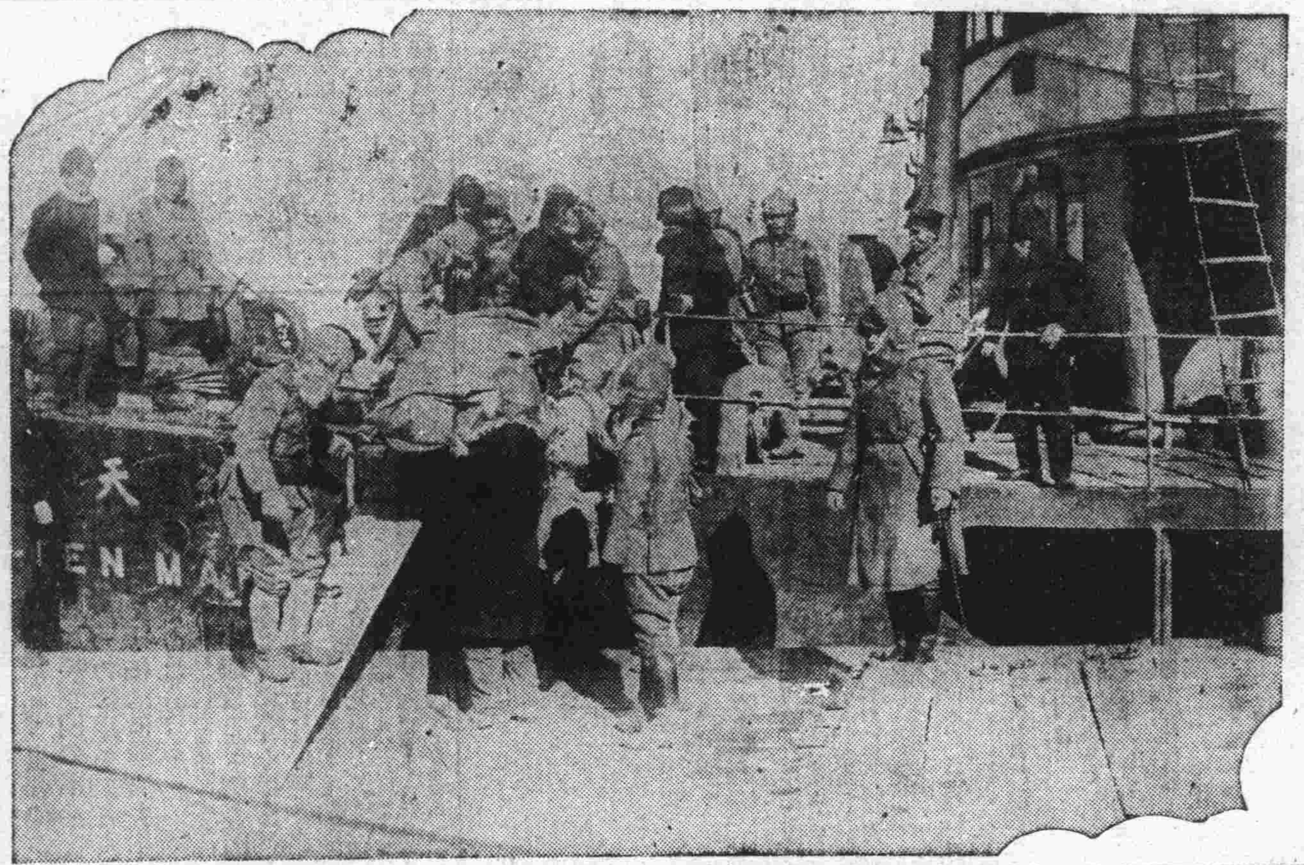

死傷者を收容 二十日午後七時營口河北において張學良の別働隊二百名と衝突した際の戰死者一等兵伊藤甚藏氏、重傷者一等兵古川琴藏、同上野茂氏の三名を營口滿鐵埠頭で奉天丸から陸上へ收容するところ

奉天黑龍江間の列車連絡を開始

いよ〳〵二十日から

奉天、黑龍江兩省間の列車連絡は過般來東三省交通委員會及びわが滿鐵當局間において考究中であつたが二十日より連絡開通することゝなつた、該列車は奉天、龍江間を双方より毎日二回發車約二十四時間を要する豫定で双方發着時間は左の通りである

午前六時五十五分龍江發、翌日午前八時奉天着▲午後四時二十分龍江發、翌日午後五時半奉天着▲午前九時奉天發翌日午後十二時五分龍江着▲午後十時奉天發翌日午後十時半龍江着【奉天電話】

于東邊保安司令

愈よ來る廿六日出奉

幾度か來奉を傳へられてゐた東邊保安司令于芷山氏は愈々來る二十六日來奉、臧省長に親く會見、省內の治安維持その他につき協議の上わが軍當局に敬意を表する筈だと【奉天電話】

東三省の四銀行

歲末整理で二日間休業

東三省官銀號、邊業銀行等の四行聯合準備庫關係銀行は歲末整理のため二十一、二十二の兩日休業する、このため同銀行所屬の兌換所も休業すべきにより兌換引換證二十一日附のものは二十八日、二十二日附のものは二十四、二十六の兩日有效の旨布告を發した【奉天電話】

躍進する滿鐵株

會社の資金繰り順調

【東京特電二十一日發】政變以來諸株昂騰に連れて滿鐵株が非常に上伸したることは既報の如くであるが二十日の如きは新株最高高値三十二圓五十錢、最低三十圓に飛び上り舊株は最高六十三圓最低五十九圓、二十一日午前中の相場も新株三十四圓、舊株六十三圓堅調を持してゐる、犬養內閣成立當時新株二十六圓、舊株五十二圓をとなへてゐたものが一躍して新株において六圓五十錢、舊株において十一圓もはね上がつた理由は去る十六日東支鐵道南部線買收の噂と北滿增兵の決定との二つの事實が滿鐵株を非常に有利に導いたものである、なほ滿鐵株昂騰の結果會社の資金繰りは非常に好調となる見込みで五、六百萬圓は浮上るべしと

現送問題協議

【東京二十一日發】堀切大藏次官は二十一日午前十時高橋藏相の使として土方日銀總裁訪問正貨一億七千萬圓現送問題に關する對策につき協議し同十一時半高橋藏相に復命報告する處あつた

內田滿鐵總裁

廿五日發東上

內田滿鐵總裁は夫人及び杉本秘書役を同伴二十五日出帆のはるびん丸に乘船東上の豫定である

滿蒙研究會

全滿評議員會

滿蒙研究會では二十一日午後二時から同會事務所に於て全滿評議員會を開き、建設途上にある滿蒙新國家に對する政體その他に就いて各自抱藏の意見を吐露し合つたがこの種の重要性ある問題は尙慎重に研究の要あり軍部に對し假りに何等かの進言を試みんとするも更に充分の討究を經たる上にすべしとの意見に一致午後三時半散會した出席者は岩井少將、福田顯四郎、佐竹令信氏等十二名を算した

滿鐵社友會の現業員慰問金

【東京特電二十一日發】滿鐵社友會本部の發起に係る現業員慰問金募集の件は非常に好成績を續けつゝあるが今日正午までに本部に達したものは約八百圓で引續き各方面から受付けてゐると

新勅選同和會へ

【東京廿一日發】新勅選議員阿部房次郎、岩田宙造兩氏は同和會に入會、同會は四十名となつた

辭令

【東京二十一日發】

橫濱稅關長 青木得三
依願免本官

はるびん丸乘客

【門司特電二十一日發】廿三日大連入港豫定のはるびん丸乘客主なる諸氏

步兵中尉岩崎豐晴、步兵少尉林司馬男、海事協會技師篠重太郎、機械商塚本永次郎

赤色テロ

裏切者に對する殘酷な報復

(下)

上海で發見された怪事件

(三)

斯くの如く大部分は顧順章なる者の家族であつたが然らば顧順章とは如何なる人物か？顧は中國共產黨內でも故向忠發、李立三、周恩來と共に四大健將といはれた本年廿七歲の有力な黨員であつたが本年四月顧が黨務を帶びて同志四人と共に漢口に赴いた際武漢行營に逮捕された。行營主任何成濬が彼を訊問した時「俺は蔣介石に會はなければ一切口を切らない」と頑強に突張つたので南京に送られた。彼が蔣介石と面會してから特別關係にあつた部下の說服もあつて彼は忽ち共產黨を裏切つて反動軍閥の軍門に降つた。恰もその當時蔣介石は共產軍討伐に躍起となつてゐる際だつたので彼を軍事顧問に祭り上げ共產軍の討伐に有力な建設をなさしめた。本年八月共產黨のリーダー向忠發が上海共同租界內で逮捕せられたのも顧の密告であつたし、其他數多くのもとの同志を白色テロの血の犧牲に買つた。

斯くて彼顧の身邊には共產黨の周恩來やその他の黨員がピストルを抱いてつけ廻り一方共產黨の秘密を知つてゐる顧の家族を鏖殺して地に埋めたものであつた。それと同時に矢張り裏切者の狄歐、朱完白等が片づけられたものであつた。

この白色テロに酬ゆるに赤色テロの殘忍な報復手段は繁華な上海の街でも實に巧妙に秘密裡に行はれた。若し漢口で李龍章が捕へられなかつたならば恐らく永久に暗に葬られたであらう。

顧順章は十二の頃から南洋煙草公司の職工として働き同公司の罷業を指導してから漸次頭角を現し李立三の紹介で共產黨に入黨した。その後ロシヤに留學してから指導者の位置に立つたが彼が本當に名前を賣り出したのは、共產軍の組織者で中央政治委員であつた彭湃等四名を裏切者白鑫なる者が殺してからだつた。その後今の軍事部長周恩來等と共に共產黨赤衞隊(ロシアのゲ・ペ・ウに相當するもの)を組織して暗殺を事としてゐたが、因果は廻る小車でこんどは顧順章自身が殺される立場におかれた。顧順章の共產黨內における肩書は中國共產黨中央軍事特務委員から中央政治局執行委員及び特務部長となつてゐる。

(四)

この屍體發掘事件は中國新聞紙は勿論のこと、英字紙、邦字紙も連日に亘つて書き立てたので、上海人士はその心臟を氷の如く緊縮せしめた。そして顧順章自身は一人身の安全を保つて南京に在り新聞紙に廣告を出して、兇手周恩來、趙容等を逮捕した者には三千元、その住所を通知しそれによつて彼等が逮捕された場合は二千元の懸賞を差出す旨を廣告した。この外に國民政府から同樣に二萬元の賞金を懸けてゐる。國民政府財政部長宋子文暗殺の犯人も五萬元ばかりの懸賞があつたが、遂に犯人はあがらなかつた。今度の場合も犯人が逮捕されるか否かは頗る疑問とされ成行は興味を以て眺められてゐる。右の慘殺に就いて中國共產黨中央委員會では左の如き要點の聲明書を出した。

一、本黨の漢口機關は未だ破壞せられたことがなく且つ本黨には李龍章なる者が居ない

二、顧順章が革命を裏切つてから其の本身及び家族は本黨と一切の關係を斷絕した

三、本案件の內容如何は本黨知るべきものに非ず、但し李求實——卽ち米國作家百〇四名が抗議を提出した李偉森——胡也頻等廿餘人の慘殺せられた——甚だしくは活埋めにせられた——ことを見れば此の種の案件の責任者何人なるかを推知することが出來る

と帝國主義國民黨の仕業であり、そのデマゴーグだと稱してゐる。但し事實の眞相が奈邊にあるかは讀者の容易に想像し得られることだ。(上海にて日森生)

ハ相

投書歡迎 五十行以內

インチキ同情者

一女性

◇只今東京の癈兵會から來たといつて五十歲前後のカーキ色のオーバ樣のものを着た大きな男が支那人に繃帶を持たせて參り、軍隊への慰問金をこしらへるためにわざ〳〵渡滿して來たからといつて、時價五六十錢と思はれる征露丸を二圓といつて殆ど強制的に押つけやうとしますので、嘘に思ひ又次にしますといふと、次には來ないとの返事、ではいらぬといへば國賊呼ばはりをされましたが、慰問の方法はこの藥を買ふばかりではないからといつて、きつぱり斷ると大變怒つて歸つて行きました。

◇家にゐるとこれに似た人がちよい〳〵來ます、いやしくも皇軍慰問に名を藉る以上、出來るだけは意に副ふやういたしてをりますが、二三十錢位の本を持つて來て二圓呉れといふ婦人もありました、斷れば不快な言葉を殘して行きます。

◇中にはほんとに軍隊に對する誠心からかうして步く人もありませうが、これらの人の悉くが果してその言ふ通りの結果をつくつてゐるでせうか、軍隊慰問を看板にして私腹を肥やさないとどうしていひ切れませう、よしや本當の慰問のためでも倍も二倍もの價で押しつける必要はありますまい、斷れば國賊呼ばはりするなどゝは以ての外です、買ふ買はぬはこちらの自由です、慰問の方法はいくらでもあります。

◇寒空の街頭に立つて千人針をたのむ婦人、花を賣る可憐な乙女等には袖を引かれなくてもひとりでに頭を垂れて引きつけられるのが人情です、かうした立派な心がけの人達のためにも、インチキ同情者を取締つて下さい。

お答へ 團體として慰問金を集める爲に各家庭を訪問して品物を賣つてゐる處はありますが軍隊慰問に名をかつて私利をはかる個人がありとすればこれは許し難き背德行爲で當方としても充分注意してゐます、若し怪しいと思ふものがあつたらその團體名を聞くなり住所姓名を聞くなりして當方に通知して貰へば一層取締を徹底せしめることが出來ると思ひます(大連警察署長)

大觀小觀

學良、一方では政治委員會を組織して自己保全策に腐心、他方では盛んに兵匪を煽動して對日不逞行動をつゞく▲日に日に崩壞しつゝある自己の足許に氣づいて居るか何うか▲氣づいて居ないとすれば愚、氣づいて居るとすれば奸、薄れ行く運命は所詮如何ともし難いであらう▲「冬ざれや床の懸け軸ごとさ落ち」▲それにしても全滿に亘る各地の兵匪ますます跳梁、わが生命線隨所に脅かさる▲匪賊策謀の根源地はいふ迄もなく遼西、錦州附近、勘忍袋の緒がきれた皇軍、愈々一擧掃蕩の行動を開始せんとす▲素より自衞權の正當な行使である、第三者の容喙は此の際斷じて許さず▲所が早くも米國の注意喚起說起り、米國々務當局はこれを否認す▲否認はしたもの、例のキヤッスル次官の言ひ分は何んとなく奧齒に物の挾まつた口吻、不愉快此の上なし▲「懸け取りのセカ〳〵行くや暮近し」▲犬養內閣の初舞臺、第六十議會の開會近し、與黨の支柱甚だ心許なく何んとなく足取り危ふし▲朝野兩黨の正面衝突避け難しと見て與黨頻りに強がり▲再解散論に唱へらる▲だが強がりは何處までも強がり、口程に果して解散の勇氣ありや否やは依然として疑問▲黨人の強がり相當になつたため會期頭の解散說、年內解散說盛んしはない▲「年餘の用意も出來ず」

市況(廿一日)

株式

滿鐵續騰

內地株聢り

內地主力株の後場聢りを入れて東新は二圓六十錢高滿鐵新は六十錢高五品は四五十錢高新鈔も聢りであつた

後場

◇定期●

銘柄		當限	先限
新豆	寄	―	二〇〇
	引	―	―
錢鈔	寄	―	―
	引	―	―
五品	寄	一三六	一三五
	引	一三六	一三九

◇延取引●(單位十錢)

銘柄	寄値	高値	安値	大引
五品	一三四	一三九	一三四	一三九
新豆	一六六	一六九	一六六	一六九
錢鈔	一六五	一六七	一六五	一六六
東新	一四四	一四七	一四四	一四七
鐘新	―	―	―	―
滿鐵新	三三六	三三三	三三六	三三三

特產

一齊續落

銀高と賣長で

後場の定期は銀價の奔騰と奥地筋の賣長で大豆は續落をいれ他の三品一齊軟弱を呈し取引も活氣を呈した

◇定期後場(銀建)

▲大豆(續落)單位厘

限月	寄付	高値	安値	大引
十二月末	四五九〇	四五九〇	四五三〇	四五三〇
一月末	四六六〇	四六六〇	四六一〇	四六一〇
二月末	四七六〇	四七六〇	四七〇〇	四七一〇
三月末	四八四〇	四八四〇	四七七〇	四八〇〇
四月末	四九四〇	四九四〇	四八七〇	四八八〇

出來高 三百九車

▲普通大豆(出來不申)

▲豆粕(軟調)單位圓

限月	寄付	高値	安値	大引
一月限	一六三〇	一六三〇	一六二〇	一六二〇
二月限	一六五〇	一六五〇	一六四五	一六四五
三月限	一六九〇	一六九〇	一六八五	一六八五
四月限	一七一〇	一七一〇	一七〇〇	一七〇〇

出來高 十萬四千枚

▲豆油(軟調)單位錢

限月	寄付	高値	安値	大引
一月限	一二三〇	一二三〇	一二三五	一二三五
二月限	一二四〇	一二四〇	一二四〇	一二四〇
四月限	一三〇〇	一三〇〇	一三〇〇	一三〇〇

出來高 六千百箱

▲高粱(軟調)單位厘

限月	寄付	高値	安値	大引
十二月末	二五六〇	二五六〇	二五三〇	二五五〇
一月末	二七三〇	二七三〇	二七四〇	二七四〇
二月末	二七三〇	二七三〇	二七四〇	二七四〇
三月末	二八三〇	二八三〇	二八四〇	二八四〇
四月末	二九〇〇	二九〇〇	二九〇〇	二九〇〇

出來高 三十五車

▲包米(出來不申)

◇現物後場(銀建)

	寄付	大引
混保(袋込)	四六〇〇	四五四〇
大豆(裸物)	―	―

普通大豆(出來不申)

	寄付	大引
出來高	二百二十車	
豆粕	一五九五	一五九五
出來高	一千枚	
豆油	一一二〇	一一二〇
出來高	二千四百箱	
高粱	二六五〇	二六五〇
出來高	一車	

包米(出來不申)

錢鈔

當市續騰

時局懸念

錦州方面の日支關係を懸念し人氣益々強く續騰した

◇定期後場(單位錢)

期	寄付	高値	安値	大引
近期	六三二五	六四三〇	六三一〇	六三三〇
遠期	六五六〇	六五四〇	六五三五	六五三五

出來高(近期 三百十四萬圓 遠期 七百十三萬圓)

◇現物後場(單位錢)

	銀對金	銀對洋	金對洋
一時半	六〇〇三	一二三九〇	一九七〇三
二時半	―	一二三九五	―
三時半	―	一二三〇	―

出來高(銀對金 十四萬三千圓 銀對洋 一萬九千圓)

商品

綿糸聢り

麻袋變らず

綿糸● 大阪三品大引は各限小一圓高を入れ當市もマバラの買氣絕へず相當手合せをみた

銘柄	約定期	値段	梱數
福助	三月限	一二六、二	三〇
同	四月限	一二八、五	四〇
同	五月限	一三〇、五	二〇
仙桃	四月限	二〇〇、二	四〇

(銀建取引)

麻袋●(延取引) 出來高 三百十梱

銘柄	約定期	値段	枚數
錨筋	一月限	二四、〇	一〇〇
同	二月限	二三、八	二〇〇
同	同	二三、九	一〇〇
同	三月限	二三、八	一〇〇
同	同	二三、九	一〇〇

出來高 六萬枚

奥地市況

▲奉天票	現物		九六、〇〇
▲奉天大洋	現物	六三、五五	―
	先限	一五七、五〇	一五四、二〇
▲開原大洋	現物	六二、四〇	―
▲安東鎮平銀	當限	八八〇	八八〇
	先限	八八五	八八五
▲哈爾濱大洋	現物	四四、七〇	四五、八五
▲哈爾濱大豆	一月	七九二五	七九〇〇
	二月	八一五〇	八一五〇
	三月	八二七五	八二七五
▲哈爾濱小麥	一月	一、三〇五〇	一、三〇五〇
	三月	一、三六〇〇	一、三六〇〇

市場電報

神戶特產

大豆現物	四一〇
先物	三一〇〇
豆粕現物	一一四
先物	二四一
滿洲小麥	三八五
豆油現物	二〇〇〇

東京株式(長期)

銘柄	後場寄	後場引
東株	一六五八〇	一六七二〇
東新	一六〇二〇	一六一八〇
五品中	一五一〇〇	一五九〇〇
先	一五一〇〇	一四七〇〇
豆新	一四八〇〇	一四九〇〇
中	不申	一六四〇〇
先	不申	不申
豆信當中先(不申)	一七三〇〇	一七三〇〇

東京株式(短期)

	寄値	引値	高値	安値
東新	一五五二〇	一六一一〇	一六一一〇	一五五二〇
鐘紡	二一五〇〇	二三〇九〇	二三〇九〇	二一五〇〇
鐘新	九四〇〇	九七四〇	九七四〇	九三五〇
滿鐵新	三四〇〇	三五三〇	三五五〇	三四〇〇

大阪株式

銘柄	後場寄	後場引
大株	八二九〇	八三〇〇
大新	七七二〇	七七三〇
鐘紡	二〇九〇〇	二一〇一〇
鐘新	九三〇〇	九四八〇
東株	一六四〇〇	一六五〇〇
東新	一五六四〇	一五七三〇
日糖	四三一〇	不申
郵船	四二〇〇	不申

大阪綿糸

限月	後場寄	後場引
一月	一二三三〇	一二三九〇
二月	一二三八〇	一二四六〇
三月	一二五九〇	一二五八〇
四月	一二八五〇	一二九一〇
五月	一三〇一〇	一三一二〇
六月	一三一〇〇	一三二四〇

橫濱生糸

限月	後場一節	後場二節
十二月	五五六〇	五五八〇
一月	五八八〇	五八八〇
二月	五九八〇	五九八〇
三月	六一二〇	六一三〇
四月	六二〇〇	六二四〇
五月	六二九〇	六三〇〇

大阪期米

限月	後場寄	後場引
一月	二三五九	二三〇〇
二月	二三四九	二三八〇

東京期米

限月	後場寄	後場引
一月	二三三一	二三四五
二月	二三二四	二三四九

神戶期米

限月	後場寄	後場引
一月	二三五六	二三七八
二月	二三三九	二三六五

眼科
大連市西廣場西通三五(前)
玉井眼科醫院
電話五七三一番

清酒澤龜
日本各地名產・珍物・世界各國酒類・食料品
景品附……大賣出し中！
「クリスマス」の贈り物
「歲暮品」の珍物、珍品
◎午勝手「さら橋」歲暮品賣出中休ませて頂きます
大山通の宅の店
電話代表 五一九九
澤龜

內科專門
大連市浪速町四丁目
安富醫院
電話八五〇〇番

小兒科專門
金子醫院
醫學博士 金子甚藏
大連西通七八 電七六六一
西廣場電車通中央
野津ビル 醫院 常盤橋 西廣場

最新強腦精力劑專門
千五番
正ニ超スピード
一回二粒結果ヲ欲スル三十分前服用
各藥店ニアリ
定價金二圓
滿洲總代理店 大原藥局
滿洲發賣元 日本賣藥株式會社

ライカ カメラ Y.135.00
輸入元 大連 橋詰洋行

大連三河町二
佐藤醫院
往診 隨時
內科
醫學博士 佐藤久三郎
電八二一一五

湯も火もいらぬ奇蹟的發明
化學應用 最新出口式
マホーコタツ
◇本品の三德
一、絕對安全 全く火氣を使用しないから火傷や火災の憂ひのない事
二、衞生上 有効無害の大阪市衞生試驗所試驗濟の藥品を以て製造するから在來の炬燵の樣に有害な瓦斯を發散して嬰兒を窒息させる樣なことがないのみならず却つて除々酸素を發散するため健康に的することは勿論痔疾者、婦人病者、冷え込リウマチス等には特效があります
三、經濟上 普通の炬燵の樣に手を要せず發熱する熱の素が安價で而も一袋の有效期間は二百四十時間で誠に便利です
◇本品の特長
本品は左の特長を持つてゐます
1 布團が優美で輕く携帶取扱に便利な事
2 布團の持久力は在來品に勝る事
3 發熱の最も早い事(約十分にて發熱す)
4 保溫と發熱有効期間の永い事
5 熱の素が固ることなく發熱をさまたげる憂ひのない事
以上の長所がありますから一般家庭に白熱的好評を受けてゐます
定價一圓四十五錢 熱の素一袋十五錢
滿洲一手販賣元 大連市信濃町市場前
岩佐商店
電話四八七九番

永久不變色の
地下室採光用
プリズムガラス各種
南滿洲硝子株式會社
大連市榮町・電話五七四〇番

ハクキン懷爐
寒むい年末に
温かい贈答品
眞心こめた温味が御家內中に喜ばれます
保溫一晝夜
僅一日一錢
灰無懷爐
婦人用小型あり
大阪 矢満登商會
各百貨店全國藥店ニアリ

お正月の禮裝

燕尾服・フロック・モーニング

それ〴〵の約束事

洋服が普及してから、男物の和服はほんの一部を除いては全く家に居る時だけの不斷着又は寢卷さしてわづかにあるかないかの息をつないでゐる有樣で、お正月の廻禮にも羽織袴のいでたちはほとんど見られなくなりました、それほどに洋服が普及した今日、未だ時々おかしな、時さするとずいぶん失禮にあたるやうな洋服を召して平然さしてゐる殿方もおありのやうですから御參考までに燕尾服、フロック、モーニング等それ〴〵の附屬品一切に關する約束を申上げませう

燕尾服

この服はイヴニング、コート又はフル、ドレスさもいつて大禮服さ並んで第一公式の禮服ですから附屬品も必ずキチンさ守らなければなりません、大禮服以外に勳章の佩用を許されるのもこの服だけです、從つて公式の宴會、結婚式、祝賀會等どんな場合にも着用出來ます、地質は黑の三つ揃ひが本統ですが、近年白のチヨッキを用ふる人が多くなりました。カラーはシングル、ネクタイは純白の蝶結び（これは燕尾服の場合きりです）シャツは白リンネル又はピイクの胸のかたいもの、カフスも同じものでシングル帽子はシルクハット又はオペラハット、靴はパテントレザーの淺靴で蝶結びのついた舞踏靴、沓下は黑か白の絹、手袋は白キッド、襟卷は白ドレスリーフアー、上に着る外套も黑か暗背色のインパネス、ケエプコート又はチエスターフイルドさされてゐます

フロック

これは十七世紀頃の英佛紳士の日常服に用ひられてゐたもので、日本では明治から大正のはじめにかけての通常禮服さして廣く用ひられましたが今日ではほさんどモーニングがこれに代つたやうです、しかしモーニングのスマートなスタイルに對して何さなく上品な奧床しい感じを與へますから一般に年配の方々に好まれてゐます、地質は上衣さチヨッキが黑でズボンは縞ですが、チヨッキは時に白を用ふる事があります、カラーはシングルの折返し、ネクタイは黑地に白細縞のある堅結び、シャツは白無地、帽子はシルクハット又は黑の山高、靴は黑の編上又は短靴に黑の靴下、手袋は隨意、襟卷は白又は黑、外套はなるべく黑又は黑霜降地がよいさされてゐます

モーニング

この服は禮服の部にも入りますが決して角ばつたものでなく訪問や集會にも用ひられ、お正月の廻禮にはもつさも一般向でせう、地質は上衣、チヨッキ共に黑無地でズボンは縞が普通ですが、近頃平凡をきらつて上衣、チヨッキに濃い霜降地を用ひる人もあります、カラーはシングルで先開き又は糊のかたいダブル、ネクタイは黑白鼠など落付いた色のもので堅結びが正式ですシャツは純白の麻が正式ですが、白絹、キャラコを代用してもよく色物、縞物は絕對にいけません、帽子は正しくいへばシルクハットですが山高、中折れでもかまひません、鳥打は斷じていけません、靴は黑キッド、又はパテントレザーの編上、沓下は黑絹、手袋は白の牡鹿皮、外套はあまり派手なものでなければ何でも差支ありません、もし背廣を禮服代りにお召しになるならば黑の上衣に縞ズボンが最も好ましく、三つ揃ひならばなるべく落付いた上品なものを選び、靴、沓下、帽子、ネクタイ其他の附屬品もなるべくおさなし向きの同色系統のものを用ひれば先づ無難でせう

時局に關する和歌

大連神明高女一年生は先日國語の時間に明治大帝が日露戰爭當時に滿洲の野にある出征兵士の上を思召されて尊き大御心からものし給ふた御製を拜誦して、その御製にならひ今朔北の凍野に祖國の生命線を死守しつゝある出動軍人に寄せてその實感を三十一文字に現しましたが、そのうち優れたもの二十六首をこゝに掲げます

○　渡邊　君子
滿蒙の空の熱りを吹き拂ふ
風よ吹け〳〵護國のために

○　河本　迪子
一筋に只一筋に武士は
御國のために花さちり行く

○　長濱　糸子
北滿に雄々しく起てるつはものよ
かげによろづの力ありけり

○　加藤サカエ
國民の心は今や一つなり
奮ひ起せよ神のみ國を

○　藤田　民子
安らかに眠れみ國のためなるぞ
たさへ軍の場にたふるも

○　淺原　文子
驛頭に立ちて見送るますらをに
幸あれかしさ我祈るかな

○　村上キクミ
滿蒙の空に起りしたつまきは
今ぞ世界をめぐらしにける

○　田中　光子
戰に疲れたまへ兵士等の
夜の夢路のやすくあれかし

○　牧
降る雪を見るにつけてもますらをの
軍の場を思ひやるかな

○　德永　春江
白木箱中に眠れる忠勇の
いさをし思ひ涙こぼるゝ

○　赤塚那々子
眞心をこめて作りし日の丸の
御旗なびくよ神の大前

○　鷲見　雛子
ストーブをたく度思へ北滿の
寒さになやむ武士の身を

○　栃內　篤子
大陸に眠る兵士の御靈をば
守るは我等の務なりけり

○　西田　夏子
雨の中聲高らかに歌ひ行く
小學生の姿いぢらし

○　五十嵜光子
出征の勇まし雄々し勇士等を
乘せたる汽車は今し出で行く

○　玉田　和子
身は骨さなりてかへるも魂は
永くのこりて御國守らん

○　藤田　民子
肌をさす寒さもものゝべ人々よ
我が武士の苦勞思へば

○　久留島照子
神々よ北滿の地に戰へる
我が將士をば守り給へや

○　松浦　安子
滿洲の露さ消えにしますらをの
遺骨を迎ふ冬の夕暮

○　西片ミドリ
ますらをの心をいかに慰めん
只祈るのみ我等少女は

○　藤田　民子
國のためいたで負ひたるものゝふの
雄々しき勳神や守らん

○　玉田　和子
北滿の寒き野にあるつはものを
思へば夜もわすれざりけり

○　大屋　弘子
北風の吹しきりたるこのあした
軍の人の身をぞ思はる

○　伊藤　愛子
酷寒を物さもせずに勇み立つ
ますらたけをのいさを尊し

○　小池　トミ
身を捨てゝ御國の爲に眞心を
捧げし人のみたまいづこぞ

○　齋藤美智子
ひろ〴〵さゆくて遙かの滿洲に
露さ消えにしわがつはものよ

宴會に出る方は

この位心懸けて置く事

五十人、百人などの宴會の席上、たゞ一人のため、多くの人に迷惑をかける事があります、和食では膳に一人前づゝ供されますから、與へられたものをゆつくりいたゞいてよいわけです、支那食は大きい器に盛られて出るのですから好きなだけ（各人に當たる程度）をさつたらいゝのです

洋食に

いたしましても同じなのですが、洋食はメニューが前以てテーブルに出されてゐるのですから、宴會などでは、メニュー通りに定食が運ばれて來ます然し魚、肉など、どうしても嫌ひさ云ふ人は嫌ひな物は、そのテーブルのかゝりのボーイに前以て、嫌ひな品を斷つて、野菜が希望であれば野菜さ云ふやうに注文しておきますさ、調理場の方では、他の人のさ同時にその料理を運んで參ります、然しうつかりして御馳走が運ばれてのち嫌だからさ代りの物を注文いたしますさ

料理場

の方ではそれから大至急で料理しましても三分、五分間は掛りますので、料理が運ばれた時には、他の客の早い方はすんで了つてゐますのにそれから食事を始めます、そのため他の客は全部食事はすんでゐましても食器を下げる事が出來ず、濟むのを待つて下ろし、それから次のが運ばれます、この間、五分十分を他の客は空しく待たなければなりませんから、好き嫌ひの多い方は前以てメニューを見て注文をして置きますさ他の者に迷惑をかける事もなくすみます

アサヒノボル

中溝しんいち作
河野さいし画

十五

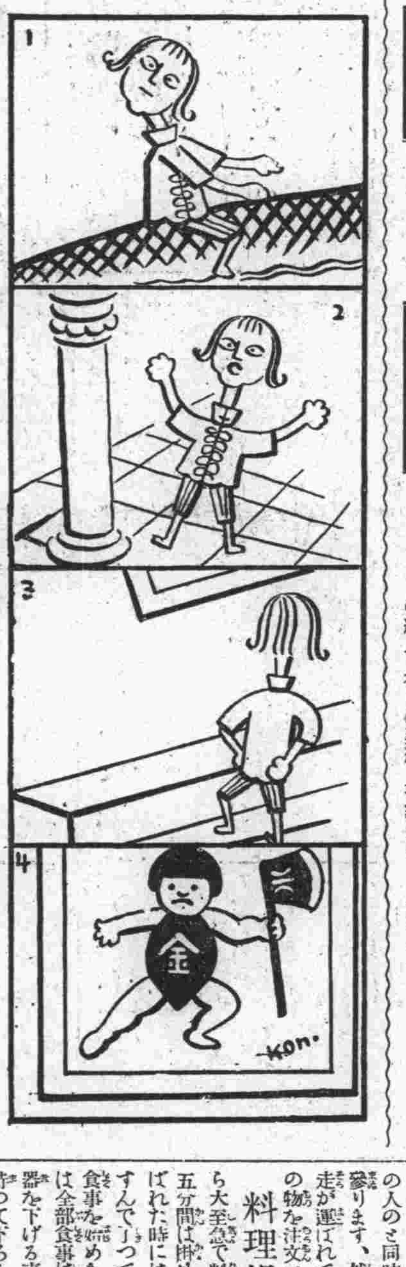

一　タイチヤンハ　コヒノ　セナカ　ニ　ウマノリ　ニ　ナツタカト　オモフト　モウ　メノサキ　ガ　ミエナイ

二　ココデスト　イハレテ　メヲ　アクト　リツパナ　オウチノナカ　ソノ　キレイナキレイナ　オヘヤ

三　ウラシマサン　ノ　ヤウナ　キモチデ　オヘヤ　ニ　トホルト　リツパナ　ガク　ガ　カカツテキル

四　キクト　コレハ　アタシ　ノ　オトモダチ　デ　ニホン　ノ　キンタラウ　ト　イフ　ツヨイ　ヒト　デス

童話

雀と鷄（中）

八木橋ゆじろ

「雛さん、お早う」

「さつきは御馳走さま」

「まだどうぞ食べさせてね」

「どうしたの、そんなにねぼけた顏をして」

「大きな圖體、大きなのにがさつてお馬鹿よ」

「そればかりじやないのろまよ」

「アハ……」

雀達は、枝から轉げ落ちさうにはしやぎ、笑ひこけてゐます。

「なんさでも言へ」

雛は、爺さんの歩く方にゾロ〳〵ついて歩いてゐます。

「さ、さ、さ、さ」

爺さんは、かごから新しい餌を出して振りまきました。

「コッコッコッ」

鷄達は、大喜びで、食べてゐます。雀達は、アカシヤの上からそれを、のぞきこみながら、咽喉からチユウさしみでるよだれをがまんしてゐました。

「見ろ、やーい」

鷄達は、時々首を上げては雀達を羨ましがらせます。

こんどは雀達の方が默つて了ひました。

「貧乏雀やーい」

「食べたくないかい、やーい」

「何さか言へよ、やーい」

「さつきの元氣どうした、やーい」

「なんさかぬかせよ、やーい」

なんさ言はれても、かうした樂な暮し、おいしい御馳走を見せつけられては、雀の方では默つて了ふより仕方がありませんでした。

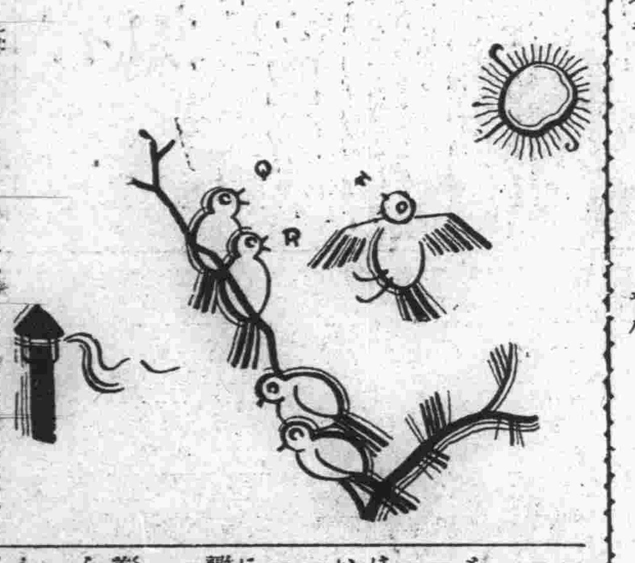

「ねえ母ちやん」

「どうしたの？」

「あの、わたし達は、どうして人間に飼はれないの？」

「飼はれるほど馬鹿じやないからさ」

「どうして人間に嫌はれるかしら」

「かしこいからさ」

「おんなじこつちやないの」

「おんなじこさよ」

「まあ、おかしな母ちやん」

小雀達は、黄つぽいくちばしをさがらせて不平を言ひました。

「わたし、人間に飼はれたいわ」

「僕は、どうして人間に追はれなければならないか不思議でならない」

「ほんさだわ」

「あんないおいしい御馳走を、なにも働かずに食べるとは、鷄は幸福だわね」

「おなじ鳥仲間で不公平だわよ」

小雀はしよげたり、おこつたり首を前に、横にくる〳〵廻しながら話し合ひました。

「まあ、おだまり。馬鹿な事を……。私達は追はれて、そして逃げて、それでこそ幸福よ。私達は貧乏が幸福よ。それは、おまへ達が日に〳〵大きくなるにつれて分つてくるこさだけれざ」

「だつて母さん」

「もう〳〵、そんな事お言ひでないの。およしつてば」

「でも……」

「およしつて言ふのに、おまへ達は、さんでもない事を言ふ。さ、さ、こんな所にゐてぐづ〳〵してゐるから、そんな心も起る。さ、みんなお屋根に行つて遊ばう」

「さ、鬼ごつこしやう」

「鬼ごつこう鬼は母ちやん、さ、みんな逃げろ」

「鬼さん、やいやい」

雀達は屋根の上で鬼ごつこを始めました。お日さまが、かはらに照りかへつて、雀の影が飛ぶ毎にチラ〳〵動きます。

「チユン〳〵、こつちだよ」

「なにを！」

「アハ、、、、」

小雀達は、やうやく機嫌をさりもどしてキャッ〳〵喜んでゐます羽があつても飛ぶこさの出來ない雛は、えらさうに肩や尾にくつついてゐる翼や尾を見ては、雀達を羨ましさうに見上げてゐました

滿日案內

◎三行一回　金九拾錢
◎被雇傭　金六拾錢
◎五行一回　金壹圓五拾錢
◎十行一回　金參圓
◎十五行一回　金四圓五拾錢
◎二十行一回　金六圓
◎姓名在社は一回　金三拾錢增

廣告部電話は 三二六九五 四四九一 番です

人事

女給 さん大至急入用本人來談 伊勢町一〇六（日陰通） カフエー梅ケ枝 新開業
給仕 十五、六歲の（女子）を望む 滿鐵本社 電二一六〇番
女給 三十名大至急入用本人來談新開業 若狹町能登町角六四ワカサ會館
小店 員入用本人來談あれ 連鎖街 金鳳堂 電四九〇五
女中 入用二十歲前後希望 電五四四四 小室
女中 入用 二十歲前後 眞弓町 松田
女中 入用二十歲前後を希望す 櫻町四〇岡田 電三四四六番
女ゲ ーム取十五六歲より廿四五歲但女中でも良し 淡路町二七 マリークラブ
店員 採用但十七歲未滿本人履歷書持參 メッセンジヤ 信濃町一四五 電七九〇六
外務 男女手腕家を求午前中本人來談 春日町三〇ビル三階實商會
家政 婦附添婦募集及派遣迅速 聖德街一丁目一六八 昭和家政婦附添婦會電九七九九
英語 及數學教授 特に初步者を懇切指導す 大連市西公園町一〇五育英學會
英語 速成教授英文及邦文タイピスト短期養成 監部通九六電四三〇八 英學會
邦文 タイピスト短期養成 大連大山通 小林又七支店
邦文 タイピスト養成（午前・午後・夜間） 山縣通日本タイプライター會社

貸家

貸家 聖德街二丁目六二番地二階六、四半日當最良 貸十八圓 電話六〇六七
貸家 若狹町二三二階上六、四半下八、六、水便瓦斯風呂 スチーム設備あり 電五七三〇
貸家 聖德街一丁目四六 六帖四半風呂付貸十七圓 電二一八二〇
貸間 家庭的に御世話します 聖德街二丁目三番地 電九六六九番
貸間 有ります御希望の方は電話八七三六番に御照會願ひます
貸家 兒玉町三番地 一戶建貸十三圓 電六五四四
貸家 董町三一平家日當良八、六、三、三、四半 家賃四〇圓 電四九六六
貸家 スチームエレベーター電話等の設備あり各部屋共水便炊事場附 電二二三三三番へ
貸家 永仙町四四ノ一七、六、四半、三貸二六 電話六三四八番
貸家 美濃町交番所前通新築煉瓦暖房水便完備日當良十、三、二貸二八圓電七二〇一番
南向 初音町十二青柳農園入口上一〇、六、下六、四半三 貸四一 電七八七三
貸家 溫水暖房付高級二棟外貸十圓以上平家數戶詳細は郊外土地 電話五八二一
貸家 信濃町一三五番アパート六、四半、二スチーム水便完備 電七〇八七番
貸家 新築初音町南向日當良本床物置附八、六、六、二 貸廿五、七圓 電五六一四番
貸家 鳴鶴臺六一風光絕佳瓦斯風呂水便日當良八疊六疊洋六方圓二家具付貸卅三圓電八二二
貸家 武藏町七番地六疊、四半三、貸十五圓 電四八二二
貸家 美濃町四五新喜樂裏通木造平家六、四半空地二十坪付家貸二八圓 電七二〇一
貸家 磐城町十一番地スチーム水便完備貸二十四圓 電六四七七
新築 貸家花園町五六 一戶建 貸二十八圓 電六四七七
貸室 幸町五圓以上各種食料品 四圓以上 櫻花臺 嶺前莊
貸事 務所山縣通八八 階上階下各種 暖房設備 電六二一一
住宅 場所櫻花臺スチーム付貸二十圓、二五圓、三五圓 嶺前莊 電六六五〇

高級 住宅大黑町數十棟房溫水車庫付 越後町九澤田組電話七〇七一番
南向 スチーム溫室付三室住無料圖書館廉賣雜貨料理店 附安居アパート電二一八八五
貸家 諸家屯赤十字病院附近新同樣八、四半、二、風呂水便付貸廿二圓 電三四五五五

賣買

子供 レコード二十錢 大山通ナニワ樂器店 電二二六一二番
債券 來月籤債券多數有り五千圓ひろひもの新聞月三錢 大連市西通三五番地大連案內社
天帆 高級純生漉お便紙は北印に限る
金庫 付事務所並貸金庫あり 磐城町五四 笹邊席隣 若松
白帆 高級お化粧紙は北印に限る
シン ガーミシン一式の御用命は西通七八 シンガーミシン會社電六四一六
恩給 信用小切手最低利越後町三二 至誠堂代書事務所 呼電八五六五
商品 券 勸業債券賣買並に金融 三越商品券五分引買入 西通三五電車通四階大連案內社
算盤 の御用は 拓茂洋行 電話五四三九番
塵紙 懷中に家庭向德用の生漉改良の三山島紙 發賣元 拓茂洋行紙店
古着 其他御不用品は他店より特別高價買受けます 日薩町エベス屋電話二二五九五
貸衣 裳 日陸町 三浦屋 電話２２６４５番
新古 金銀白金ダイヤ時計高價買入 電八二二六番 吉野町二二 鈴木金陽堂
不用 品親切本位買受 常盤町渡邊商天電話六八四一番
古着 古道具高價買入 御報參上 日薩町 たじまや 電六六〇一番
貸衣 裳婚禮用葬儀用 日薩町 さかひや 電五四三七番
ミシ ン新古賣買交換修理附屬品一切は 常盤橋 河島ミシン店 電話六六八四

電話と金融

質 貸出し勉強します 西公園町越後町入口紀ノ國屋質店 電二一六〇四
金融 信用貸社員公吏電話立替手輕に御相談に應じます 聖德街一丁目二二四 田中
信用 貸俸給者商人一般手形類迅速應相談 西通七七番 ビル二階相互商會 電二一八二五
恩給 電話低利無手數料融通 電七二六九番大連春日町向陽社
商品 券年末年始贈答品は商品券に限る多少に不拘新品同樣お屆す 正直洋行 電五五五七
電話 金融賣買は何ンさ云つても確實だ名義變更せずさも貸出す 電話五五五七番
金融 小切手、約手、輸入、金融、兩組合切替御要立岩代町遊樂館正門隣電五七四二 親切洋行
金融 信用貸低利迅速御相談に應ず 伊勢町一一 野田看板店橫入 博愛社
恩給 御安く最も永く立替致升 大連市淡路町三番地ノ五 永商 電二一六七八
恩給 電話並に信用給料生活の方極秘低利金融 沙河口巴町九三電話九八〇一 比婆洋行
電話 賣買並に金融 名義變更せずに貸出 西通三五電六六六三大連案內社
金融 信用貸◎恩給 西通り一七交番裏入る 來記號 電七六九一番
電ワ 無斷で名義變更する不正直屋有り恩給電話の金融賣買は大連案內社に限る

藥と治療

整骨 春日町ミドリ溫泉前 下車若狹町入左 山田行正 電三七八九
クサ 及胎毒の特效藥有ります 大連劇場隣根本藥局電六七八二番
モミ 療治お望みの方は 電話六六八八番へ
鶴見 齒科醫院 西公園町六九 電話八二〇三番
淋病 請合藥、特製大博士あり不思議に良效くお試しあれ 大連沙河口大正通八五三共衞合
日野 齒科醫院 信濃町市場正門前木村屋隣
ぜん そくの灸 大連市二葉町六〇 鈴木丈太郎 電四六九二番
淋毒 性睪丸炎ハリ 大連市二葉町六〇 鈴木丈太郎 電四六九二番
家傳 お灸 家傳ハリ灸專門療院 浪速町二〇一 電八九四八番

印刷と寫眞

寫眞 大連寫眞館晝夜撮影男女支那服の準備有日本橋際 電話三五八四番
實印 の御用命は 吉野町 一萬堂 電話七八五九番

雜件

邦文 タイプライター 印畵應需 大連市大山通り 小林又七支店
琴古 流 尺八指南 大連二葉町一六 藤濱町一五 名和榮次郎
碁席 特に初心者歡迎奧平三段 辻初段お相手席料終日十錢 伊勢町郵便局橫 大連棋所
圍碁 會費月二圓初心者歡迎 清水三段指導三河町 日本棋院大連支部電話八六七五
習字 速成教授 三河町 池內 電八六七五番
門札 瀨戶物へ彫り込み 三河町 池內 電八六七五番

諸營業

刀劍 武器一切鑑定並賣買自家製刀劍錆止打粉有 大連市磐城町五八 南海堂眉山
下宿 閑靜眺望佳室內改裝住心地良宿料格安應相談西公園町二〇七 紅葉館電六三九七
一圓 トマリ、當分二割引大勉強は名古屋旅館 大連市吉野町六 電六三一一
ニチ ロバン 電話六六六〇 七六八五 浪速町二丁目裏通 日露洋行
天津 ボーズ 天榮堂 信濃町市場前 電五二九三番
宿料 食事夜具共月廿七圓の割合百事吟撰永滯在向勉強 美濃町九三貯炭場前聽雨館電五九〇六
牛乳 バタークリーム 大連牛乳株式會社電四五三七番
牛乳 バタークリーム 滿洲牧場 電話六一三四番
實生流謠曲 懇切に手ほどき致ます 山葉洋行橫浪速町清中三階 電六二一七 五寳會

犬 ヂステムバー狂犬病豫防注射施行入院ごきの賓其他家畜類診療 近江町電車停留場前 石井家畜病院 電話二一〇四七番

犬 賣る犬、番犬、警察犬、獵犬、愛玩犬、各種仔犬並に種付仲介 大連市大江町四番地 粮田畜犬商會 電話呼出八六七九番

家政婦（通勤入社）派遣 料金最低應御相談 西公園二二五 電二二四九〇 岡部紹介所

引越荷造 通關運送 合資會社 中川運送部 電三七〇三三番 日本橋通り

蓄音器修繕は 專門のヤナギヤへ 電話七九〇三番に御一報次第參上致します

吉光 金庫 御一報次第現品供覽 大連市伊勢町 佐井田洋行 電四五五二番

◆大好評 注文殺到◆ 最新式 輕便 迅速 堅牢 廉價 東亞騰寫版 キング騰寫版 レントン輪轉騰寫機 大連市大山通 小林又七支店 電話代表六一六一番

家政婦 家事一切 病人附添 一日泊込一圓より 卽刻派遣 西公園町五七 共濟寮 電三六六三番

雇入レタシ ◎男店員（十五歲以上） ◎女事務員◎電話交換手 ◎女中（十五歲以上） 履歷書携帶本人來談下さい 奉天驛前 瀋陽館 電四七一七 瀋陽旅館 電五三一七

質 寫眞機・レンズ・蓄音機・ミシン類 貸出特別勉強致升 大山通宅の店裏小路 萬壽屋質店 電八四九八番

通勤 家政婦 附添婦 派遣 家事一切 病人附添一日九十錢 會員派遣多忙に付大募集 產婆 誠心看護婦會主 三浦芳子 聖德街一丁目 電話九二六六

產婆 石川 三町九 電話 四三八六

玉子 生み立て鷄卵各種 滿洲農事協會扱 ヤマトホテル、聖愛醫院、赤十字病院、滿鐵俱樂部御用達 廣島商店 若狹町二二六（みどり溫泉前）電話二二一八九番

家傳 お灸 淋病、睪丸、關節、痔疾、婦人病、內膜、喇叭管、胃腸、喘息、神經痛、脚氣 健康は國家興隆の基本なり 大連市浪速町五丁目二百一番 家傳ハリ灸專門療院 大連檢番前 電八九四八番

引越荷物 荷造 發送迅速・通關手續 荷造には特に專門の技術者を置いてますから御用命を願ひます 古市運送店 寒比須町五九 電話四九四三番

小寺藥局

引越荷造 通關代辨 海陸運送 金州一定期二回 大連市 武藏町七 增田貨物自動車運送部 電話七三七〇番

一文 アンマ 電話 ロ 21670 按摩

徽章・裝飾・材料 花環 造花 ばらや 大連近江町西廣場角 電3910

おいしく あま酒 値下 一升 卅錢 二十餘年の經驗さ獨特の製法に依る美味さ滋養に富む好飲料迅速配達致します 製造元 大連市二葉町一〇四 片岡糀店 電話三六六一番 沙河口販賣所 電話九七五五番

醫學士福原正義先生創製 强力治淋新藥 トリゴノビン Torigonobin 得利格諾賓 藥價 三十球 壹圓五拾錢 六十球 參圓 發賣元 大連市信濃町四四 日本橋藥局 電話八三六二番 振替大連四四九七番

家政婦 附添婦 產婆 卽時派遣 竝に多忙に付會員募集 德順會主 產婆 山內ツギオ 聖德街二丁目六〇 電話九九四一

自動車裝飾 諸官衙御用達 梅本商會 大連市信濃町七八 電話二二七八番

引越荷物運搬 滿トラ 貨物自動車 電四九一六番

通勤家政婦 家事一切 病人附添 一日 一圓也 安信會主 淺野靜子 美濃町五七番地 電話二一八六六

純植物性 リーガルポマード 品質の優良 香氣の高尚 容姿の美麗 價格の低廉 香り すゞらん 價（大）三十五錢

到る所の著名雜貨店・小間物化粧品店・藥店及洋貨舖にあり 東京 リーガル商會 滿洲總代理店 大連私書函百二十二號

電四四九一番 滿洲日報社廣告部

歐米を風靡せる 感冒セキ止の塗布藥 ビックス VICKS 主效 感冒、セキ、咽喉痛、頭痛、齒痛、神經痛、挫キ筋、肉凝り、火傷切傷一切 （定價金一圓） 製造元 米國ペンシルバニヤビックス製造會社 滿洲一手發賣元 大連市岩代町二二電話四五六〇番 國光公司 振替大連二一三五番 販賣店 日本橋藥局 伊勢町藥局 浪速藥局 小寺藥局 菱川藥局 上野藥局 緒方藥局 若狹藥局 大黑屋藥店 其他著名藥店 （メッセンジヤ無料配達） （試用藥進呈）

疾病 痔病 性病 外科 入院隨意 仁壽堂醫院 診療（自朝九時至夜八時） 大連市岩代町十番地 電話八五九九番

浪速町通りに 茶めし おでんや が出來ました 是非御試食下さい 扇芳ビル橫 みやさ

性病 梅毒 淋病 軟性下疳 皮膚病 野中醫院 大連吉野町二五・電六四四一

露西亞パン ハム ソーセージ 製造元 哈爾濱號本店 大連市近江町五〇番地

淋病 濟生醫院 大連市三河町二 電話七八六七

泌尿器科 皮膚梅毒 專門 重富醫院 大連西通・常盤橋・西廣場中間 電話七五二八番

診療開始 大連市神明町一二四 牧野沃度診療所 電話二一六三〇番

滿日各地版

活版 石版 諸印刷 滿日社印刷所

歲末、奉天の貧困者 例年に比べて增加

各方面からの暖かい惠みを 奉天署から夫々配給

【奉天】年の瀨は押詰るが食ふに食ふものなく着るに着るものなく困り切つてゐる貧困者に對して奉天署では例年により是等の人々を救濟せんがため市內貧困者につき調査中であつたが十九、廿の兩日に亘り日本人廿八戸百八人、鮮人十戸五十九人合計卅八戸百六十七人に對して日常溫かい同情によつて寄贈された救濟金から五百圓、聯合婦人會から贈られた衣類、殊に病人のある家庭へは友の會から送られた金一封宛を日吉町、芳野町、若松町、末廣町、千代田通り霞町、青葉町、八幡町、浪町、松島町、橋立町の順で配給を了した

一戸に三家族十人でその日の生活をしてゐるもの、七人家族で杖とも柱とも賴む主人は病臥で妻女と子供と協力して僅かながらの收入により僅に日を送つてゐるもの、零下十何度もあらうといふ寒氣にストーブも焚かず單衣、座蒲團等で身を纏ひ寒氣と戰つてゐるもの、主人は元電氣事業に從事してゐたが機械のため兩足を失ひ妻女代つて內職で暮してゐるもの、殊に今年は時局の關係で錦州その他から着のみ着のまゝで奉天まで避難して來たもの、賴るに賴るべき身寄りなく困り切つてゐるもの等本年は例年に比しその數は增加したが突然この溫かい惠みを受けた是等の人々は何れも感極まつて泣いてゐるのみであつたと

伸び上つた瞬間 左膊部を射れた

秋木莊驛事件で負傷した 柿山巡査安東で語る

【安東】十八日午後九時の秋木莊事件に於て左上膊部に貫通銃傷を受けた柿山末喜巡査（三〇）は一應鷄冠山にて應急手當を受け十九日朝七時安東着直に市內六番通滿鐵醫院に入院して治療を受けてゐるが同巡査は市內下六道溝勤務であつたのが最近滿鐵警備の爲め秋木莊に應援員として

派遣 されたもので事件前後の模樣に就いて見舞の本社記者に對して語る

何しろ當夜は眞暗で私は九時頃丁度巡邏から歸りましたが彼方北方に銃聲が聞えるので匪賊の襲來と知りましたが駐在所には同僚の福島君と巡捕一名の三名しか居ないので何れへ應援に行くかに迷つた末福島君と巡捕は滿鐵舍宅を守り自衞團と協力して交戰し私は單身驛に行つて見ると驛は全く敵に包圍されてゐたので彈丸の中を潜つて驛に入り應戰しながら

電話 をかけて各所に應援を求めやうとしたが身動きする度に危險な位に敵彈は窓硝子を破つて飛んで來るのです、一方驛內を見ると既に驛長と驛手一名は射殺され一名の驛手が應戰して居るのみでした、其のうちに敵の射擊が一時止んだので首を伸すと瞬間此の左膊部をやられたのです、其のときは唯痛いと思つた丈でしたが暫くすると血が洋服を通してにじみ出ると同時に痛みを感じました、斯くするうちに一時間後に敵の銃聲も聞へなくなつたので驛內を調べました

ところが驛長と驛手卽死の外に他の驛手一名が大腿部に擦過傷を受けて居りましたそのうち鷄冠山其他から

應援 の軍隊及警官が來て敵を擊退し市街一帶を搜査したが七名位の一味を逮捕したと聞きました、そして私は鷄冠山で應急手當を受け當地に來ました

尚同巡査は約二週間の治療で全治するだらうと

高麗門奥で 匪賊現はる

公安隊と交戰

【安東】安奉線一帶に亘り匪賊の橫行甚だしく林家臺驛襲擊事件、秋木莊驛襲擊驛長以下を射殺せる事件等同地附近住民は不安に驅られてゐるが又々匪賊は高麗門附近に現はれたる爲め湯山城公安第四六大隊第九七中隊第二分隊長王泰林は部下二十名を引率し應援の爲め出動の安東公安隊二十名と共同匪賊搜査中高麗門東南約一邦里の地點小黑谷に於て頭目不詳の二十餘名よりなる匪賊團と十八日午後九時頃衝突し約一時間に亘り交戰の結果匪賊團を擊退し賊の一味とおぼしき容疑者六名を逮捕湯山城に引揚げたが公安隊側には何等被害なき模樣である

奉天聯合婦人會 加速度的な分裂

更に二三分子も脫退

【奉天】奉天聯合婦人會から脫退した各宗派婦人會は直に左の如き聲明書を發表すると共に二十日午前九時より代表者を選んで會合し他の婦人會殊に基督教婦人會との合流を排否すると同時に全く獨自の立場より眞に眞摯な結束を以て社會事業に專心することを決定、會員の增加運動を開始し年末事業の一として貧困者救濟に全力を傾注する筈であるが佛教婦人會の脫退に依り聯合婦人會は加速度的な分裂を初め某教婦人會各神教婦人會も獨自な立場より分離をはかりつゝあり結成僅かに一旬にして同婦人會は解消の運命に到達してゐる

聲明書

私共の婦人會は佛教の精神に基いて團結してゐるのでありますが然るに最近奉天聯合婦人會の行動中には私共の主義に相反する點の少からぬを覺えますので甚だ遺憾ながら左記婦人會は奉天聯合婦人會を脫會することを聲明致します

西本願寺婦人會
東本願寺婦人會
蓮華寺立正婦人會
光明婦人會
高野山婦人會

在滿學生として 母國で講演

母國訪問講演隊日程

【奉天】滿洲醫大、旅順工大、滿洲教育、南滿工專、大連一中、安東中學、長春商業の學生々徒によつて組織されたる母國訪問講演隊は左記の日程により內地へ渡り祖國人士殊に學生に對して在滿學徒としてのスローガンを掲げ雄叫びをなすことになつた

第一班東北班

▲二五日後三、二五、奉天發▲二七日前七、〇〇、下關着（前八、四五發）▲同日後一〇、五三、米原着（後一一、〇六發）▲二八日前一〇、四五、直江津着（前一〇、五五發）▲同日後三、一九、新潟着（休養）▲二九日第一回講演（於新潟）▲三〇日前五、四五、新潟發▲同日會津若松着第二回講演▲三一日前九、四五、會津若松發、後一、一六、郡山發▲同日後二、五六福島着（休養）▲一日第二回講演（於福島）▲二日前八、二三福島發▲A二日前一〇、四二、米澤着、三日前九、〇一、米澤發第三回講演▲B二日前一一〇〇、一六山形着第三回講演▲三日前一〇、一六山形發▲四日後二、〇六、秋田着第四回講演▲五日前一〇、〇三、秋田發▲A五日後二、二九弘前着第五回講演、六日前九、四二、弘前發▲B五日前一〇、五〇青森着第四回講演▲B六日前九、二五、青森發▲六日後二、一一、盛岡着第六回講演▲七日前一〇、〇〇盛岡發▲七日後二、五五、仙臺着▲七日第七回講演▲八日前八、三〇、仙臺發▲八日後六、二五、東京着（上野）合同講演▲九日▲十日二日間東京にて

第二班北陸班

▲二五日後三、二五、奉天發▲A二七日前七、〇〇下關着第一回講演、二八日前九、一〇、下關發、二八日後二、三〇、廣島着第二回講演、二九日前八、二〇廣島發、二九日後〇、四四、岡山着第三回講演、三〇日前八、五〇岡山發（京都後一、四四着）▲B二七日、前八、〇〇下ノ關發、二七日前九、四二、小郡着、二七日前一〇、〇〇小郡發、二七日前一〇、二六、山口着第一回講演、二八日前七、四八、山口發、二八日後四、〇八、松江着第二回講演、二九日前八、三八、松江發、二九日前一一、五九、鳥取着第三回講演、三〇日後一、三七（急）鳥取發、京都後三、四七着）▲三〇日京都第四回講演▲三一日前一〇、京都發▲三一日後五、二〇、福井着▲一日福井第五回講演▲二日前七、〇七、福井發▲二日前九、四二金澤着第六回講演▲三日前九、四五金澤發▲B三日前一一、〇八、高岡着第七回講演▲A三日前六、三七高岡發▲A四日前一一、四六富山着第七回講演▲四日前七、三一、富山發▲A五日前一一、四〇、高田着第八回講演、六日前八、五四、高田發▲B五日後二、二〇、長野着第八回講演、六日前一一、三四、長野發▲B六日後四、〇九高崎着第九回講演、七日前八、五五高崎發▲A六日後四、三七前橋着第九回講演、七日前八、二三前橋發、七日前八、三八、高崎着▲七日前一一、二七東京着（上野AB共）▲八日、九日、十日東京にて講演

第二班

▲二五日後三、二五、奉天發▲二七日前七、〇〇、下關着▲二七日前九、四〇（急）門司發▲二七日前一一、〇八、博多着第一回講演▲二八日前一〇、四六、博多發▲A二八日後〇、一〇、久留米着第二回講演二九日前八、四三久留米發▲B二八日後一、〇四、大牟田着第一回講演二九日前九、〇一、大牟田發▲二九日前一一、〇一、熊本着第三回講演▲三〇日前七、三五、熊本發▲A三〇日後一、五五、鹿兒島着第四回講演三一日前九、一五、鹿兒島發▲B三〇日後三、〇〇、宮崎着第四回講演三一日後三、〇八、宮崎發▲一日後九、三五、大分着（休養）▲一日大分第五回講演▲二日後七、一〇、大分發▲三日後三、〇〇、大阪着（休養）▲三日、四日大阪第六回講演▲五日前九、五〇、大阪發▲五日後三、一三、名古屋着第七回講演▲六日前一一、〇〇名古屋發▲A六日後二、二三豐橋着第八回講演七日前八、四四、豐橋發▲B六日後二、三七靜岡着第八回講演▲七日前七、三八、靜岡發▲七日後〇、四五東京着▲八日、九日、十日、三日間東京で講演會

選拔大八名、教職六名の第[illegible]班歸途旅程左の如し

第一班

▲一月一一日前九、五〇（急）上野發▲同日後三、四九、上田着第一回講演▲一二日前九、二八上田發▲同日後九、三六、岐阜着、後九、五六、大垣着▲一三日大垣、岐阜第二回講演▲一四日、一五日、一六日京都▲一七日、一八日大阪▲一九日大阪出發（船）▲二二日奉天着

第二班

▲一月一一日前一〇、三〇、飯田橋發▲同日後三、二三、甲府着第一回講演▲一二日前一〇、〇二、甲府發▲同日後二、四五、松本着第二回講演▲一三日前七、五六、松本發▲同日後三、三五着、後四、二〇發名古屋▲一三日後五、三九、四日市着第三回講演▲一四日前一〇、四九、四日市發▲一四日前一一、五九、津着第四回講演▲一五日前一〇、一八、津發▲一五日、一六日京都▲一七日、一八日大阪▲一九日大阪發（船）▲二二日奉天着

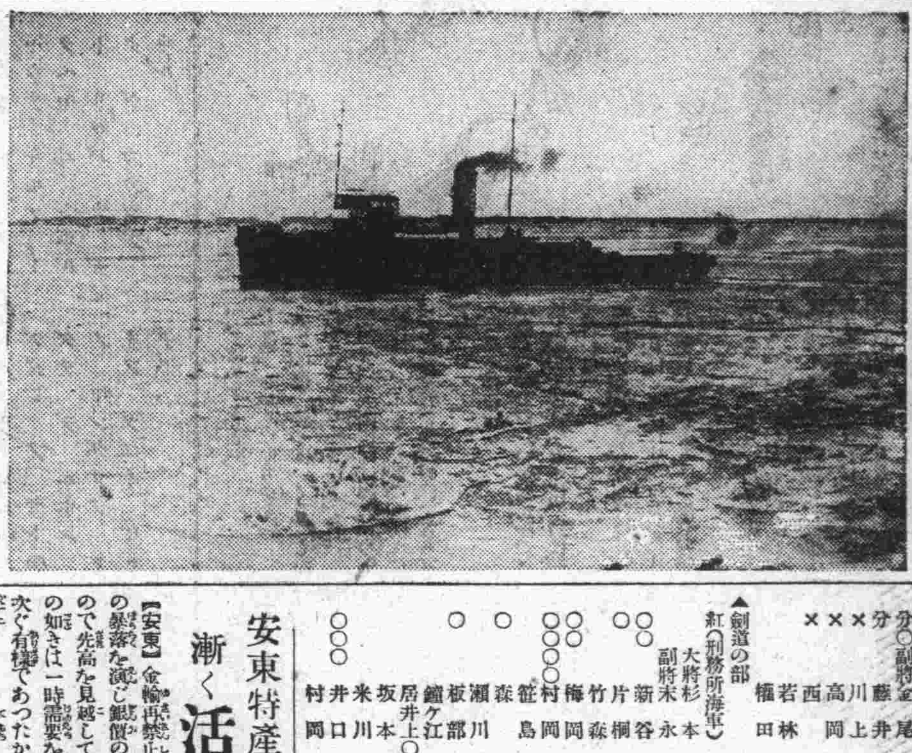

碎氷船の活躍

營口に入港した碎氷船海天丸は重大使命を帶びて活躍してゐる

軍隊へ洗濯奉仕

長春に奇特な三婦人が

【長春】長春に待機中であつた嘉村混成第○○旅團司令部及びその麾下步兵野砲各部隊は二十日午後三回の臨時軍用列車で南下○○方面に出動したが同軍隊待機中に於る美談の一つ、野砲第○○中隊は本社長春支社前の廣場に野砲及乘馬、挽馬を置き中隊兵員の當番勤務者十數名を附近の女學校に宿營させ大部分は商業學校に起居してゐたが兎に角忙しい兵隊さんたちであるので、せめてもの洗濯物をと村井キミ子さん（女學校の事務員）立山アサ子さん（滿鐵社員夫人）河野某女さん（滿鐵社員夫人）の三名が毎日商業學校、女學校、支社前の野砲隊を廻つて汚れものを集め洗濯して差上げた雪が降らうが身を切るやうな風が吹かうが、籠をブラ提げて獻身的に斯く勞力奉仕をしたことは隱れた美談として各方面を感激させてゐる

軍隊にラヂオ

【安東】朝日小學校では兒童の自發的な醵金と職員の忘年會廢止などで集つた金で安東守備隊にラヂオ二臺を寄贈して年末の勞を慰め

安東特產界 漸く活況

【安東】金輸再禁止から俄然金票の暴落を演じ銀價の激騰となつたので先高を見越して柞蠶糸及豆粕の如きは一時需要を喚起し入註相次ぐ有樣であつたから各貿易商の抱込んでゐた手持は殆ど一掃されたが其後銀價も元値に引戾して目下小康を見てゐるので思惑方面の買進みは無くなつたとは云へ內地期米の強氣などで豆粕の需用は喚起され實需方面の入註も引續きあり又景氣恢復の曙光を傳へられてか柞蠶糸の內地より入註も尠からず安東特產界は漸く活況を呈するに至つた

補充部隊 安東通過

【安東】滿洲鐵道守備補充部隊東京○師團及び名古屋○師團から選拔された○○○名は二十日午前十時五十分安東着列車で通安北行したが、安東驛頭は例により此の重き任務につく勇士の歡送迎者に埋もれ萬歲榮裡に出發した

出動部隊に お守袋分與

【長春】長春在郷軍人會員中日露戰爭に參加した者のみで組織されてる長友會では出動軍隊のため各方面から贈られたお守り多數であつたゝめ各兵士はポケット內に入れて武運の守りとしてゐるがその數が多くポケットに入れて置くのも何かと都合が惡からうと、お守り袋作製を考へ出し長友會各員が手分けしてこれを市民各婦人團體に應援を求めその狀袋を分配しお守り袋製作を依賴し長春待機中であつた嘉村旅團麾下全部に分與することゝなつたもので二十日新らしい袋に入れたお守を身につけて全部南下某方面に出動し市民は驛頭に萬歲を浴びせて武運長久を祈つた

法庫門の 別働隊策動

【鐵嶺】法庫門方面より歸來せる支那人の談によれば同地方は表面頗る平穩なるも昨今錦州政府より派遣されたる黃師長が來りて頻りに滿鐵線襲擊を畫策し其麾下一千名を變裝せしめて便衣隊とし續々縣內に潜入せしめつゝあり軍器の充實と全員集結を待つて鐵嶺開原を攻擊すべしと豪語し其機を窺ひつゝあるもの如く便衣隊は法庫門の西方に潛在し師長からの出動命令を待つてゐると

旅順武道納會

【旅順】十九日旅順警察演武場において擧行した武道納會の成績は左の如し

▲柔道の部

	海軍		警察
分	大將古川		大將澤田石
分	副將金尾	○	副將波多野
×	藤井	×	井出
×	川上	○	土屋
×	高岡		繩方
	西		松原
	若林		愛甲
	權田	○○	池田

▲劍道の部

	紅（刑務所海軍）		白（海軍警察）
	大將杉本		大將黑田
	副將末永	○	副將德田
○○	新谷		池田
○	片桐	○	有友
	竹森	○○	岡
○○	梅岡		北村
○○○○○	村岡	○	松原
	笹島		金子
○	森		重歲
	瀨川		稻垣
○	板部	○○	大下
	鐘ケ江	○○	永田
	居井上	○○○○○	小堀
	坂本		宮本
	米川		谷口
○○○	井口		山川
	村岡	○○	岡

田莊臺平穩

【營口】既報十八日午後三時ごろ田莊臺附近の匪賊蠢動して水漲地に危害を加へんとするの形勢あり、この急報に接したる營口警察署は直に警官三十名を急派し、一行は午後五時半ごろ同地に到着直に賊の搜査に從事したが彼等は自動車の爆音を聞きスワ日本兵來れりと遠く逃亡し去りたるもの、如く賊影を認めなかつたので十九日正午頃一旦引揚げた

馬賊五名銃殺

【大石橋】蓋平縣監獄に收容取調中の馬賊周錫三、錫亭、蘭天來、高維賢、士家房等五名は去十六日蓋平縣自治執行委員會に於て辛委員長高法院長の判決に基き指導員立會の上十八日午前七時南門外刑場に於て銃殺死刑に附した

穆團長歸順

【吉林】吉林獨立砲兵團々長穆純昌は南嶺事變後老少溝方面に敗走してゐたが今回熙長官に歸順する事になり十四日熙長官より穆團長に對して歸吉するやうにとの電命により來吉したので熙長官もこの歸順を喜び再び南嶺に駐屯せしめた

避難鮮人救濟

【安東】時局突發以來朝鮮人避難者は日々其數を增し當地安東朝鮮人會に於て斡旋したる避難民だけでも千有餘名の多きに達し現に收容されてゐる者二百十名に上つてゐるが避難者は何れも現地から着のみ着のまゝ逃れて來た者許りで嚴寒に向ふ折柄これら避難民救濟に對し金品寄附者多數あり非常に同情をかつてゐるが十八日は滿鐵通觀音寺六角堂內曹洞宗婦人會員一同は同住職大乘龍師と同道にて收容中の避難民を訪問の上衣類十七包を寄贈したので朝鮮人會ではこれを直に分配したが避難民は其の暖かい同情に感激してゐる

應援隊歸安

【安東】林家臺驛を匪賊襲擊の報に接し安東署に於ては直に國武司法主任以下五名が十七日午前十一時四十分發列車にて現場に出動し一夜警戒を爲して十八日午後四時三十五分列車にて歸安したが同警部は語る

一行が同地に着いた時には匪賊は全部逃走のあとでしたが更に襲擊すると言ふ不安があつたので同地の駐在員其他と一夜警戒に當りましたが何事もありませんでした多分奥地方面に逃走したのでせう一行は只同地で一夜警戒をなして歸署しただけです

吉林憲兵隊の 偵緝隊解散

【吉林】吉林省憲兵隊本部に於ては前任隊長張江濤の設けたる偵緝隊は共產黨豫防のため設けたものであつたので新任隊長張祥麟氏は其の必要を認めざる爲め十二月十五日を以て右偵緝隊を一律に免職し全員に對して半ケ月分の俸給を支給し記章並に通行證を返還せしめたと

旅順の聖誕會

【旅順】樂しいクリスマスが來た旅順ヤマトホテルでは例年の通り二十五日午後六時から會費二圓五十錢、子供半額で廿三日から賣出す舊市街方面の者へは歸途自動車を提供し晚餐後は電話次第持參する由又正月用の大皿料理は三圓からでナイフ、フォーク器具は三日貸與すると

素晴しい大賣行！
賣り切れぬ內、お早く御求め下さい。

キング 新年號

四大附錄付八百頁の大册で六十錢

見よ！興味と感激の三十二篇

▲英雄偉人を語る座談會
▲決死の體驗を語る（四氏の大試合大勝負戰）
▲全日本青年諸君に檄す　永井柳太郎
▲愛の院長松田三彌先生
▲驚くべき科學技術の進步
▲大日本文武大官宮中席次　アルバム
▲最近注目されてゐる人々
▲使ふ人使はれる人…山本留次
▲日東男兒血染の雪（軍事美談）
▲日本一の劍客は誰か
▲面白い〳〵屋號マーク看板物語
▲日本財界の三巨頭…石山賢吉
▲珍談漫談奇拔くらべ　六名家
▲我が處世の信條……（四名士）
▲偉人繪ばなし……（名言名訓）
▲現代漫畫家傑作競演會
▲人氣花形秘話感話……（四名家）
▲食卓の話題（餅の話）……（四名家）
▲落語コント傑作集……（三名家）
▲人間いろは四十八癖
▲衞生應急手當歌番附
▲評判奥樣噂さ話
▲一押・二智慧・三人格…山口方次郎
▲面白い繪統計……（柳田謙吉）
▲漫畫ユーモアこれは〳〵
▲天の聲、地の聲…（四偉人）
▲歐米笑の放送
▲皇威八荒に輝く（美艷グラビヤ）
▲一問一答常識大學
▲面白い〳〵人生畫訓
▲これはこつけい碁がたき
▲年とつてしみ〴〵悟つたこと

斷然面白い大傑作小說！

▲新掲載時代小說　薩摩飛脚　大佛次郎
▲新掲載現代小說　青春無情　三上於菟吉
▲新掲載時代小說　菊五郎格子　子母澤寬
▲新掲載現代小說　未來花　菊池寬
▲熱血小說　村の勇者　唐木散人
▲連續講談　小松龍三　大島伯鶴
▲時代小說　天晴れ啞將軍　白井喬二
▲現代小說　白夜は明くる　久米正雄
▲探偵小說　鬼　江戸川亂步
▲純愛小說　大地に立つ　野村愛正
▲冒險小說　海龍號　東日出夫
▲連續漫畫　愉快な御隱居　田河水泡

更に左の四大附錄添附！

大評判の 四大附錄

第一附錄　千古に輝く大感激畫帖　一流大家熱烈執筆！東西古今の名人、聖賢、文豪等の一世一代大感激的大場面！
第二附錄　社會百般物しり漫畫讀本　トテモ面白い二色漫畫！政治、實業、映畫、スポーツ、風俗等々各方面の新知識！
第三附錄　新時代歐米五大巨人傳　ヒトラー、ブリスベン、フライシヤツカー、ラヴアル、ホワイトマンの感動物語
第四附錄　大家新人短篇小說大傑作集　トテモ面白い讀物次の通り武勇あり、戀愛あり、探偵あり、滑稽あり、名篇傑作揃ひ

○俺の娘は大丈夫だ……森　曉紅
○劍俠小天狗……小泉長三
○にこにこ組合長……福田正夫
○愛の苗……糸川光波
○蘆雪と蒟蒻……井伊　汎
○花婿三國一……永瀨英一
○子育觀音像由來……小島政二郎
○ルンペン軍曹……尾崎士郎
○物言はぬ子……永井清水
○闇夜白刄行……三上於菟吉

尚ほ十萬圓大懸賞　當選者賞に十万人！

◆特價六十錢　送料五錢　發行所　東京本鄕　大日本雄辯會講談社　振替東京三九〇

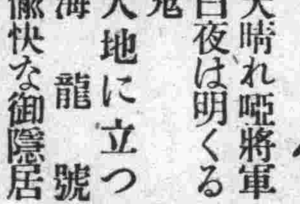

レートクレーム 大懸賞

問題 お歲は幾つ？

レートクレーム御愛用御禮の爲左のやさしい面白い課題で懸賞募集をいたします方法も極く簡單です。孃つちやんも坊つちやんも直ぐお試し下さい。

問題

やさしい

ある奥樣のお年齡は誰が見ても二十三歲といひますが實はレートクレームを下地にしてレート頰紅のオレンヂ色をおつけになつた爲七つも若返つて見えるのでした。本當はお幾つでせうか？

おもしろい

答案の書き方

レートクレームの入れてある青い函を開いた裏の面又は他の用紙に左の順序にお書き入れ下さい。（一）問題の答（二）レートクレームをお求めになつた販賣店の所と名（三）この廣告を御覽になつた新聞の名（四）あなたの詳しい御住所と御姓名

答案の送り方

答案のアキ函は開き封にて二錢切手を貼りお送り下さい（一一〇グラム（二九匁三）迄貳錢）

御注意

▲答案は楷書でハツキリお書き下さい。
▲答案は何枚お出しになつても結構です多い程當選の率が多くなります。
▲正解者多數の時は嚴正抽籤の上順次等級を決定いたします。
▲入賞者には左記の賞品を贈呈します。
▲賞品の送料は凡て本舖の負擔です。

締切＝昭和七年二月末日
發表＝昭和七年三月末日（新聞紙上にて）

お肌の養ひとなりアレ止めに一等のレートクレームは青い外函をお捨てなき樣……アキ函から目の覺める樣な美しい賞品が山の樣に生れるのです。

入賞五萬六千名

等	賞品	人數
1等	婦人持プラチナ腕時計	拾名
2等	勸業債券（拾圓）	廿名
3等	婦人持金指輪	五拾名
4等	特別羽二重片側帶地	百名
5等	レート進物函	貳百參拾名
6等	特別錦紗半襟	五百名
7等	レート石鹼（大形）	五千名
8等	レート粉白粉（旅行用）	五萬名

答案宛先　東京市日本橋區馬喰町一丁目　株式會社平尾贊平商店懸賞係

長春

兒童用太陽燈

南滿に於て最も寒い長春の兒童は冬期間が長い關係上營養と日光と空氣の三要件に至極惠まれてない事情にあるためこの冬期間に於ける兒童の健康といふ重大なる點を考慮し父兄會とも相談の上室町小學校では今回日本ハノヴイア會社土肥式太陽燈浴槽を購入し同校内にその診療室を新設したが二十一日よりこれを一般に實施することゝなつた、浴槽は直徑九尺のアルミニユーム製で一回に二十名餘を一時に浴せしめることが出來るが學校醫指導のもとに照射するといふ、なほ同校では學齡兒童のみならず園兒、乳幼兒その他希望のものにも一ケ月五十錢の料金を以て利用せしむる筈だ

長友會員除名

長友會では會員であつた前長春商工會議所副會頭彼末德雄及泉廉治ほか一名を會員名簿より除名したが一は失言問題で一は軍部を惡用したゝめ會員の名譽を汚したからだといふ

鐵嶺

公會堂維持策

民會では既報の如く松田滿鐵部から公會堂の賃借契約解除の申込みありし爲め今後の維持策に就いて議員會を開催協議の結果條件を改めて今一度松田滿鐵部と契約すべく紀藤、德本兩議員を交渉委員として折衝せしめ交渉若し纒まらざるときは改めて維持策を研究する事とした

接客業者診斷

鐵嶺接客業者に對し今明二日間に亘り午後一時より三時まで滿鐵醫院に於て健康診斷が施行されると

新年互禮會

恒例により新年互禮會は明年一月一日例年通り公會堂に於て日支官民聯合で盛大に催す事になつた會費五十錢出席希望者は來る二十七日までに原籍住所職業等を明記し地方事務所、民會、商工會議所最寄へ申込まれたしと

クリスマス祭

鐵嶺基督教會では例年のクリスマス祝會は夜間に催してゐたが今年は斯うした時期でもあるので特に晝間に催す事になり來る二十五日午後一時より信者や日曜學校生徒等集つて朗らかな集りと色んな催しをする由信者外一般の出席隨意大いに歡迎すると

兩大尉送迎宴

來る廿六日午前十時半發列車にて鐵東京に赴任する花井工兵中隊長及新任中隊長高城大尉の歡送迎宴を來る廿四日午後六時より萬安に於て市民有志發起の下に開催する由會費四圓多數の出席を望むと

鐵嶺鮮人民會

鐵嶺鮮人民會長梁藏澤氏は今回民會長を辭任し今後は專ら鮮人金融組合理事として執務し當分の間は民會理事の事務をも執る事となつたが民會長には張宇穆氏が就任するやうである

鐵嶺巷談

二十日の〇〇鐵嶺隊到着の際滿鐵社員のMといふ若者が場所柄を辨へず停車場の前でヘベレケに醉ッ拂ひ石段に腰掛んで醜態を演した▲これを見てゐた驛警察の軍人連は[illegible]つて[illegible]生命を奪はれた戰友の身を思へば涙の流れる事さへあるのに第二陣に起つべき若者が此醜態は何事だと眦を怒らせてゐた▲成程尤もな事で或は鐵拳でも揮ひやしないかと思つてゐたが醉つ拂ひが友達に助けられて退却した爲め事なきを得た▲時が時であり軍人ならずとも一般に緊張してゐる際斯うした醜態は愼むべきである

奉天

リンク開き

奉天國際運動場のスケートリンク開きは廿日午後一時より開催され尋常科男子、同女子、高等科男子中學生、女子選手、男子選手の五百米競爭、女子、男子三千米オープンを終つて午後四時半閉會した

安東

大賣出し好況

不況と時局の爲め本年度の歲末切拔けの爲め安東輸入組合聯合加盟店では早くから頭を惱め協議を續けてゐたが本年度は昨年の如く景品をもつて顧客を釣る計畫を止め既報の如く景品は一等十圓の勸業債券以下これに準じ品物を以て割引を爲し實際入要の品物を求むる顧客を本位とし抽籤券も三圓毎に一枚宛を贈呈する事とし去る十五日より一齊に賣出しを開始したが此の計畫は各方面より喜ばれ賣出開始五日間（十九日迄）の間にも相當各店の賣揚を見せ三圓にて一枚引替の抽籤券八千枚を印刷用意したが三十一日迄には追加印刷をせねばならぬ樣な有樣であるから不景氣々々とさけばれてゐても安東商店街には尠くても二萬圓は落され追加印刷するとなれば三四萬圓には達するのではないかと觀られてゐる

料理店は不況

相當の景氣の時は年末になると各會社銀行等の忘年會等で遊南兩地は多忙を極めるが今年は深刻なる不況と滿洲事變の爲め各方面の忘年會等は取止めとなりこれら金額は奧地方面に於て兵匪と寒氣とに闘つてゐる軍隊慰問金に贈られるさなきだに不景氣をかこつてゐる料理店は青息吐息の有樣を呈してゐる今時局前の藝酌婦一人當りの稼高を見るに約八九十圓を上下してゐたが時局後は十圓餘も激減し大打擊を蒙つてゐる尙昨年の八月以降よりの平均高と比較するに酌婦に於ては大した差もないが藝妓の稼高を見るに一人當り三十圓から五十圓迄の減少を見此の調子で進めば來るべき新年にも新年宴會等も取止めとなり營業の前途に對し料理店側では頭を惱ましてゐる

歲末特別警戒

歲末が押迫ると共に例年市中にコソ泥が横行し安東署當局も此の取締りに頭を惱ましてゐるが本年度は昨年より以上に特別警戒班を增し萬遺漏なきを期してゐるが相變らずコソ泥が横行毎日被害數二三件に達するので當局に於ても更に嚴重警戒すると共に一般家庭も外出の際など特に戸締等に注意が肝要であると

大石橋

婦人團代表者

本日午前十一時より奉天滿鐵俱樂部に於て開催せらるゝ全滿婦人團體代表者會に出席の爲め大石橋聯合婦人會代表者二宮千代子外一名は本日午前四時二十五分發第一七列車にて出發した

守備隊出動

本日午後四時三五分發第一五列車にて當地獨立守備第三大隊本部各中隊は〇〇方面の張學良別働隊防備のため出動した驛頭には當地官市民小學生徒在鄕軍人國防婦人團其他一般有志の熱誠溢るゝ萬歲聲裡に送る者送らるゝ者悲壯の場面を呈した

普蘭店

時局講演會

十九日正午南山神社で結團式を擧げた聯盟普蘭店支部では同日午後六時半より小學校講堂にて時局大講演會を開催した、和泉氏の支部設立經過報告に始まり宮本氏の開會の辭水井民會長の祝辭各地よりの祝電朗讀あり夫より講演會に移つた當日各地より應援された辯士及演題は左の如くであるが諸氏の熱烈なる時局に對する講演は滿堂男女の多數聽衆に對して多大の感動を與へた

▲滿蒙を棄つべからず瓦房店支部高橋氏▲正鵠を得たる輿論を要す大連常任委員安藤武氏▲感想鞍山支部武井定一氏▲居住民各位の協力を望む大連支部長高須祐三氏▲我が生命線と吾人の覺悟聯盟理事關利重氏▲正義は強し聯盟理事岡田猛馬氏

米國製磨粉
ボンアミー
ガラス●金物●漆器類

金州

獻金者續出

時局發生以來頓に緊張した金州在住の日本人は熱誠其の極に達し出動將士や警官等の慰問に送迎に其他時局に關する總ゆる事柄に寧日なき活動を續けつゝあり慰問金の如きも時局後援會或は本支局等の手を經て贈る者續出し近時軍事資金の獻金者さへも現れ燃ゆるが如き愛國心を遺憾なく發揮してゐるが曾て發表せしもの以外に亦々自發的寄附者、獻金者が左の通り現れた

一、警察官慰問金として金州警察署に寄附を申出でたるもの
△金二十圓金州警察署勤務巡査稻葉勇夫△金二十圓金州在住本縣人會

一、金州時局後援會に寄附を申出たるもの
△金五圓高瀨哲治△金十五圓金州警察署員一同△金二圓鹿島梅之助△十圓谷本金十郎△金二十圓兒玉資一△金二十五圓關東廳農事試驗場員一同

傷病兵を慰問

金州婦人會長增田夫人幹事高瀨夫人は十七日赴旅衛戍病院に於ける傷病兵を慰問する處あつたが同時に慰問金として金三十圓を贈つた

旅順

排日ポスター帳

曩に本社が多大の苦心を以て蒐集せる排日ポスター百八十餘種は各方面の希望に依り今回縮寫帳として發行の上實費を以て頒布する事となつたが本帳は四六倍九十六頁オフセット刷りにて時局記念として絶好の物又支那研究資料として此上もない參考帳で已に當支社宛に希望者數名はがき申込が舞込んで來た次第なので希望の向は至急當支社迄御出になれば一部三十五錢で御頒けする

警官隊出發

旅順警察署佐藤警部補池田警部補滿藤三巡査は二十日午後八時二十分發列車にて奧地出動兵交代のため出發した

蓋平自治執行委員會の計畫

【大石橋】蓋平自治執行委員會に於ては目下の現狀よりして道路改修の急務なるを痛感し先づ昭和七年度第一次委員會にこれが修繕案を提出議決し第一期工事として蓋平附屬地と城内間の道路改修を實施し更に大石橋蓋平間の道路改修を計畫した、而して該費用は奉天官銀號より之を借款し明年三月末解氷期と共に工事着手の豫定にして目下所要資用につき研究中なるが軍部に於ても本計畫に對し贊意を表し居る模樣で萬難を排除し飽く迄之れが實現に努力を拂ひつゝあれば從來の惡路がモダン道路となるも近き將來であらう

鴨江渡渉許可

【安東】數日來の寒氣襲來のため安東の冬も愈々本格的になつて鴨綠江の氷も結氷を見渡渉大丈夫となつたので安東警察署は十九日より氷上通行を許可した

第二の反抗 (109)

三宅やす子

阿部金剛畫

女同士（十三）

佐枝子はもう良人にはかまはず手提をつかんでプイと立つた。

「オイ」

敏衛の呼びとめる聲を背中できいて、彼女は飛石の上に降りた。

「お待ち」

「……」

佐枝子は走るやうに庭を出た。裏門に出ると、そつとあたりを見まはした。

「……」

忍び足で、小走りにかけて來たのがお靜だつた。

「すみません」

「あら——どこに居たの？」

佐枝子も小さな聲で、手早く手提から出したものを、お靜の手に渡した。

「早く！それをうちに置いて、逃げてらつしやい」

「……」

お靜は無言で、お辭儀をした。

「御恩は一生忘れません」

懷深くしまひこんでから叮嚀に頭を下げる。

「そんなこと、どうでもいゝから早く——」

佐枝子は、良人にみつけられないうち、と無暗に、急がしたが、ふと氣がついて、

「名刺に、番地が書いてあつてよ。そこを訪ねて行けば、大丈夫だから」

佐枝子は、それだけ心忙しくいふと、すぐ元へ引き返さうとした途端に

「誰だ。そこで話してるのは」

噛みつくやうな聲だ。敏衛が[illegible]

「譯でもないことよ」

佐枝子は、渡すものを渡してしまつた以上、もう平氣で

「ぢや、左樣なら」

とお靜に云つた。

お靜は「御機嫌よう」と、きこえるか聞えぬほどの聲で云つて、あはて、歩き出した。

「お靜さんぢやないか」

「……」

お靜はすた〱去つてしまふのだ。

「オイ、佐枝子。お靜さんを呼んどいで」

「呼んだつてしやうがないわ」

佐枝子は、もう腹をきめてかゝつて居る。

「よし」

敏衛は大股に走り寄つた。

「やつぱりさうだ。お靜さんだつた」

お靜は、窮屈になつて佇んだ。

「あなた」

佐枝子は追ひついて

「お靜さんを知つてらつしやるの？」

「お前こそ、どうして此娘を知つてるんだ」

「ひよつとしたことで、お友達になつたのよ。——大仲よしのお友達にね」

「よく友達の出來る奥さんだ」

敏衛は憎まれ口を利いたが

「お靜さん。こんな夜に、どこに行くんです」

「うちに歸りますの」

お靜はふるえる聲をしいて鎭めて、答へた。

新年特輯号
婦女界
幸運の鍵を握る迄

讀め！幸運の扉を開く鍵はこれだ
ラッキーセヴン＝昭和七年の初頭におくる幸運特輯號!!
三大附錄つき六十錢の最廉價版!! 今日スグお求め下さい

幸運の鍵を握る大座談會
幸運の鍵は誰にでも與へられてゐる！だがそれをどうして掴るか？握つて離さぬ秘訣、握つた人々とその逸話等々ザックバランに公開
今までなかつた痛快な座談會です
作家 川口松太郎　作家 中村武羅夫
東京至誠病院長 吉岡彌生　實業之世界社長 野依秀市
畫家 田中良　劇評家 三宅周太郎

奮闘美談 チューリップ王國建設記
讀め！感激の物語!! チユーリツプ栽培で、貧乏村が年收七万の模範村となる迄!! その蔭に潜む村の恩人三氏の苦闘こそ涙なくして讀み得ぬ力強い美談です

勝利者の歡喜と悲哀實話
1 就職戰線を遂に突破する迄
2 世界遠泳最高記錄を得る記
3 故鄕に錦をかざつた私たち
4 受驗者全部を入學させて!!

戀愛戰線を突破するまで
戀愛成功の鍵は何!? これこそ無上の戀愛敎書
1 三角關係にもつれた私の戀愛苦闘記
2 兵舍に見初めし彼との戀愛コース
3 女給となつて戀を得た私

▼明けて九十四才の棚橋絢子刀自（刀自の長壽秘訣は何？ご覽下さい!!）
▼五十九才で辨護士試驗に合格（手島益雄）
▼心のまゝに痩せる新秘訣公開（肥滿症の原因と治療法を徹底的に!!）
▼花嫁寫眞の寫され方秘訣發表（森川愛三）

療法次第でテンカンは治る
不治の病氣と思はれてゐた癲癇が治る！これこそ福音!! その詳細を斯界の權威佐多博士が

迎春準備のお買物案内
手袋、ショール、瀬戸物、漆器類等 お買物の參考知識

寫眞解說 一目で分る新春作法
監督 大妻コタカ　共演 龍田靜枝 濱口富士子

我家の娛樂法
▼六大學リーグ点取り遊び▼碁石リレー▼室柑轉がし▼指輪まはし▼手拭リレー▼花束あそび▼顔字まはし▼振り將棋▼命令遊び▼地名遊び▼子供集めて學藝會

新春流行界だより
桐生お召の最新柄各種ご紹介（瑠璃子）
▼最新式の冬の美容秘法（メイ牛山）
▼流行の尖端を行く冬の洋裝美（伊東茂平）
▼外出姿を引立てる秘訣（芝山みよか）
地方色を見せたお雜煮十一種
新年の食卓を飾る料理卅種發表

見よ！名篇オンパレード!! 眞に誌界の偉觀!!!
長篇小說 新女人粧 菊池寛（吉本忠雄画）
遂に出た！われらが待望の珠玉篇!! ぜひ第一回よりご愛讀下さい!!
雪に咲く花 細田民樹（作者快心の讀切短篇）
太陽の娘 三上於菟吉（長篇小說）
銀幕（シルヴアースクリン） 川口松太郎（映畫界秘話力作長篇）
處女刑 群司次郎正（長篇小說）
山荘の殺人事件 甲賀三郎（探偵小說）
愛は何處迄 寺尾幸夫（新人のユーモア小說）
恐怖の一夜 前田青兒（讀切短篇）

手藝室
春向新作品を滿載
●新坂榮舟 ●上村露子 ●有山治子 ●島阜月 ●山田松子 ●高橋千代子 ●金子巨子 ●糾山藤子 ●筒井由起子 ●小池元子 ●普藤節子 ●千葉智子 ●岩崎春子

新春の洋髪八題
▼早見君子 ▼星野衣子 ▼山田なつ ▼木村すゞ ▼吉行あぐり ▼マリイルウイズ ▼芝山みよか ▼メイウシヤマ

この三大附錄つきで
第1附錄 全日本花嫁姿寫眞畫報
記錄破りの花嫁盛裝大競技會!! 北は北海道から南は台灣朝鮮に到る迄全國各地の花嫁姿百廿名の麗姿を網羅した一大アルバム
第2附錄 重宝カレンダー
全國美容師總動員!! 帝展入選の名画に、日曜表、暦、メモ等を配した極彩色の豪華附錄
第3附錄 冬の病氣と家庭看護法
各方面の專門醫が蘊蓄を傾けて詳述された菊判六十頁の巻末大附錄!! 家庭の至寶
▼感冒▼流感▼肺炎▼百日咳▼お多福風▼チフテリー▼理熱▼扁桃腺炎▼急性中耳炎▼神經痛▼リウマチ▼關節炎▼喘息▼腸チフスの手當法▼出産前後の心得▼家庭看護の基礎知識と心得▼看護用具の知識等滿載
醫學博士 鹽谷卓爾　醫學博士 高木愼
醫學博士 平井文雄　醫學博士 佐多芳久
井出病院長 竹內茂代　醫學博士 久野脩三
醫學博士 村山達三　醫學博士 鳥居松次郎

特價六十錢 送料五錢
半年分三圓 一年分六圓
東京市丸ビル二階 振替東京二九三七
婦女界社

婦人倶樂部

六大別刷附錄つき＝大奉仕新年號

婦人倶樂部
家庭向 來客向 冬のお料理
各種小物裁縫實物大型紙

（第一別冊附錄）竪八寸五分巾六寸の大判折本

（第二別冊附錄）竪六寸巾四寸の折本

（第三別冊附錄）

（第四別冊附錄）

型紙附錄は何れも四六全紙新案折疊式

（第五別冊附錄）

（第六額面用附錄）縦一尺四寸七分巾八寸五分

この附錄、こんなに澤山の附錄、大評判の六大附錄つきタッタ八十錢!!

第一別冊附錄　婦人知らねば恥大畫帖

四六倍判グラビヤ刷六十四頁の壯麗本

模範的社交禮法萬般が一目で判る實演寫眞と面白い漫畫に說明つき！

評判美人の模範的實演寫眞が驚く勿れ百二十餘場面、それに一流大家の名漫畫百數十種を加へて、その一つ〱に說明をつけ懇切に指導したもの…◎和室洋室新時代の訪問來客作法…◎化粧と着附―訪問姿の出來上るまで…◎和食饗應の作法…◎洋食の頂き方作法…◎花嫁の禮裝心得…◎新妻の嗜み…◎美しい身のこなし方…◎これは失禮集…◎男子と交際のおきて…外十數項新時代の婦人方として是非知つて置かねばならぬ萬般の心得を悉く網羅した空前の大畫帖です。

第二別冊附錄　家庭向 來客向　冬のお料理

四六判オフセット色刷百十二頁の特別折本

手輕で萬人に喜ばれる家庭料理百四十七種の懇切な拵へ方！

◎鍋物七種…◎煮込み物七種…◎蒸し物十五種…◎麺類九種…◎變り御飯八種…◎冷飯利用の變り御飯七種…◎雜炊九種…◎雜煮六種◎變り餅五種◎汁物十種…◎煮物十九種…◎燒物十五種…◎揚げ物八種…◎酢の物十一種…◎和へ物五種…◎漬物六種…以下何れも一流大家の御指導によつて本社で實驗濟み、手輕に出來て美味しくて、しかも變つた料理、珍しい料理ばかりです、この本一册あれば冬中は御家庭の御惣菜にも御客樣の御馳走にも不自由されることがありません。

婦人產科 三博士から遠慮のない御注意

知らずにゐて大事を起し易い婦人衛生上の注意さま〲を專門の三博士が本當の御親切から遠慮なく公開、婦人必讀の重要記事

五博士發表 冬の小兒病の予防法と手當法

可愛いお子樣の命を奪ふ怖しい冬の病氣！この撃退法を小兒科專門の名醫方が特に本誌の爲に發表、お母樣方是非御一讀下さい

我が家で重寶する防寒下着作り方

男子用、婦人用、老人用各種、著名婦人方が、それ〲の新工夫になる實際重寶な防寒下着の作り方を詳しく發表されました。

▲お子さんの爲の母親醫學（竹內博士）
▲冷え症の婦人に教へたいこと（杉本ドクトル）
▲乳幼兒に良習慣をつけた經驗（四夫人發表）
▲はじめて島田、丸髷を上げる方へ（小山扶美子）

▲お目出度い新年重詰料理
▲有り合せもの應用お正月の新活花
▲春の新流行衣裳畫報
▲滿洲事變繪日記（櫻井忠溫少將）

嫁入準備學問（他家へ嫁いで人知れず惱む問題の數々、これを經驗深い奥樣方が懇切に導かれた得難い記事です）

▲僕の理想の妻・私の理想の夫（代表的青年令孃方が希望條件を公開）
▲婦人から見た男子の不作法（各方面代表の五夫人が男子方へ御注意！）
▲男子から見た婦人の不作法（中村武羅夫氏外三氏が婦人方へ御注意！）
▲着よく恰好よい和服仕立物急所秘傳（堀江記知子）
▲簡單に出來る美しい新流行の袋物手藝（三種作り方）

三都一流美容師の冬の美人法公開

◆目・眉・鼻・口の缺點をかくす化粧法…（メイ・牛山）
◆恰好よく見せる冬物の着附の呼吸…（吉行あぐり）
◆黒い顏を白く美しく見せる化粧法…（入木艶子）
◆寒さ時の髪の手入れと美髪法…（伊藤つね子）
◆肌を美しくする入浴法と洗顔法…（星野衣子）
◆きめ細かに艶々と見せる美顔法…（井上サト子）
◆冬の健康美を增す日常の諸注意…（柳村マサヂ）
◆劇場カルタ會などで引立つ化粧法…（千葉益子）
◆冷性の人の手足を美しくする手當法…（眞野緋子）

新春流行美髪大画報（人氣十六大画家考案 一流美容師結髪指導）

流行の魁をする美人畫壇の十六畫伯が親しく考案指導、それを一流美容大家が腕によりをかけて美しく結ひ上げられた美髪十六種、これこそ新春流行の標準ともなるべきもの、何れも目のさめるやうな美しいグラビヤ印刷の寫眞であらはし、その一つ〱に細かな結ひ方まで添へた雜誌界空前の大掛りな大特輯畫報です。

化粧から着附まで新年美容大画報

丸髷姿と洋裝姿の化粧から着附までの一切が手にとる樣にわかる、美しい藤間春枝さんと尾上菊枝さんの實演、堂々十數頁の大畫報

各界人氣花形大座談會

時めく各方面人氣の方々が總出で未だ誰にも話されなかつた尊い體驗談や特種秘話等を公開、興味深くしてためになる新春絶好の讀物

『一太郎やあい』の母子を囲む座談會

國資的美談の主岡田梶太郎母子と名士方が一堂に會しての感激深い座談會、誰しもこの母子の眞情に泣かされぬものはありません

大發展御禮
破天荒の大奉仕

十萬人あたる大懸賞

（驚くべき大賞品の山！總額十餘萬圓!!）

◎六美人選定三越特製春の新流行衣裳…三十三名…◎足利本御召銘仙…三百反…◎マスタークリーム…二千個…◎ブドー印セル地…三百反…◎伊勢崎銘仙…一千反…◎有名化粧料詰合函…二千八百組…◎有名化粧クリーム…一萬四千個…◎蓄音器…百五十台…◎オルガン…五十台…◎十八金側腕時計…一百個…◎ヤマサ醤油…六百樽…◎寫眞機…二千三百五十個

右の外まだ〲澤山！早く福運をお當て下さい!! 詳細は婦人倶樂部新年號にあり

婦人雜誌中第一の大讀物揃ひ

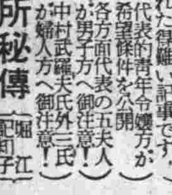

良人ある人々（菊池寛）

良人を持てる女性の惱み、悲しみ、愛慾、受難、家庭苦等を描いて深刻、新春の讀書界を飾る空前の大傑作！

不滅の像（加藤武雄）

處女作『久遠の像』の姉妹篇として、筆者十年の苦心になる大長篇戀愛小說、婦人間では早くも大評判の名篇です

■時代小說 いざよひ砧（戀する處女に戀され乍らそれを受入れられぬ純な美男の胸の中）……子母澤寛
■滑稽小說 僕の結婚（可笑しいやら擽つたいやら思はず吹出す快讀物）……澄川哲朗
■傳奇小說 美しき獸人（美しい山の娘の火の如き戀を描いて胸は高鳴る）……福田正夫
■純愛小說 悲しみの天使（二青年の熱烈な求愛に迷ふ純眞な美少女涙物語）……中村武羅夫

■血緣…正木不如丘
■奴のお初…小泉長三
■子…鶴見祐輔
■『母』の名に泣く…大倉桃郎
■青い石とメダル…小川未明
■婚衣につゝまれた墓…石濱金作

■傳記 德富蘇峰先生傳…澤田謙

一代の文豪として今日を築くまで、德富蘇峰先生の半生の奮闘記錄、全讀者胸に響く感激讀物

新年お笑ひ漫談會

漫談家、落語家、俳優、小說家、漫畫家等人氣の方々總出で大脫線大愉快！抱腹絶倒の快篇。

第三別冊附錄　毛絲編物實物大型紙（第一輯）

第四別冊附錄　毛絲編物實物大型紙（第二輯）

ただ見ただけで編方一切がハツキリわかる新工夫の重寶な型紙で、これを用ひればどんな初心の方にも直ぐ立派に出來ます。子供もの、婦人もの等その他防寒の候から春先にかけて何處の御家庭でも重寶する氣の利いた編物澤山。何れも一流大家苦心の新案です。

第五別冊附錄　子供物 婦人物　各種小物裁縫實物大型紙

この型紙通りに裁つて縫ひさへすれば、誰方にも容易く出來る獨特新考案の實物大型紙で、可愛らしい赤ちゃん帽子、おしめカバー、重寶な仕事用パンツ、便利で温かいコンビネーション、上品な襟カバー、乳おさへ等十數種各家庭で必ず喜ばれるものばかりあります。

第六別刷附錄　額面用美人名畫

（鏑木清方画伯大傑作「春の夜の怨」）

嘗て文展に出品され觀者を心醉せしめ、其後再び日本女性美展覽會にも陳列されて不朽の光彩を放つた、當代第一の美人畫家鏑木清方先生の大傑作で、現在國男爵家に秘藏されて居りますのを特に複製、原畫と寸分違はぬやうな壯麗な美術印刷で又と得難い逸品であります。

六大附錄つき八十錢（送料七錢五厘）

東京本郷駒込・振替東京三九三〇番

大日本雄辯會講談社發行

應援の公安隊と同じ服裝の匪賊掃蕩
鴨江下流大孤山方面に出動した　わが討伐隊の武勇傳

鴨綠江下流大孤山、黄土坎を馬賊が襲擊するとの報に接した安東署では直に並松警部補以下〇〇名及安東守備隊兵〇〇名が輕機關銃迫擊砲を携帯出動、同地において匪賊の掃蕩をなし二十日午後十時歸安した、安東署並松警部補は同地の状況を語る

同地方面に出動命令を受けたので部下〇〇名と輕機關銃を携行十九日午前零時安東を出發、安東守備隊兵〇〇名と共に

現地に 急いだが途中迫擊砲のトラック故障その他の障害があつて黄土坎に着いたのが午前十時過であつた、それから匪賊の占領地龍王廟に向つた、同地に到着するや匪賊の姿を發見し直に散兵線を布いて輕機關銃迫擊砲で匪賊の擊退に力めた、匪賊の方も暫くは應戰したが輕機關銃に恐れをなし算を亂し逃走したので更に追擊に移り射つて射ちまくりました、逃げて行く匪賊がバタ〳〵と殪れるのは氣持がよいもので約二十人位殪したんですが死體は四個位しかありませんでした、わが軍の方には一名の負傷者のなかつたのは幸福です、同地に行つて匪賊討伐に一番

困つた のは應援の公安隊と匪賊の服裝が同じであつたことで、これには全く弱りました同地附近には邦人も四、五家族ありますが、匪賊も奥地に逃走したので一先づ歸署したわけですこの匪賊の頭目はあの附近で盛んに猛威を振つてゐる利福田のやうでした【安東電話】

柳田驛長の所葬執行
きのふ安東で

秋木莊驛を襲擊した匪賊と交戰し不幸敵彈のため壯烈な殉職をした柳田佐市氏の遺骨は夫人及び同地驛員に護られ二十一日午前七時着列車で安東に運ばれて來た、驛頭には多田事務所長、千葉驛長、米澤安東領事その他の驛關係者、市民有志多數の出迎へがあつた、遺骨は直に六番通り法華寺に安置され同日午後二時より安東公會堂で奉天地方事務所葬が執行された、なほ滿鐵本社からは總裁代理として竹中理事、村上鐵道部長等が來安した【安東電話】

内田總裁弔辭

故柳田秋木莊驛長の葬儀における内田滿鐵總裁の弔辭は左の通りである

今回驛務執掌中不幸殉職せられたる我社秋木莊驛長事務員柳田佐市君の英靈を弔し茲に謹みて哀悼の意を表す

昭和六年十二月二十一日

南滿洲鐵道株式會社

總裁伯爵　内田康哉

明春一月半ば愛國號完成
各都市で感謝飛行のうへ關東軍に配屬する

【東京二十一日發】陸軍は國民の義金十三萬圓餘を以てドルニエ、メルクール機一臺、輕爆擊機一臺を製作中のところ明春一月中旬完成することゝなつた、完成次第代々木練兵場で命名式擧行し第一、二愛國號と命名して同所發仙臺、名古屋、大阪、廣島、福岡各都市を訪問し感謝の意を表すると共にその威力を紹介し、それより直に關東軍司令部に配屬することゝなつた

若人の雄叫び
大連二中の時局講演會

時局に對する青少年の關心がどんなものであるか、それはいろ〳〵な場合にいろ〳〵な形となつて現れてゐるが、作文に圖畫に或は言論に、これを直接現はさうといふ試み——大連第二中學校では旣報の如く二十一日午前の學藝會に代へて、時局講演會並にポスター、作文、圖畫その他展覽會を催した【寫眞は當日熱辯を揮ふ二中生】

紹介業者が共謀娘誘拐の訴へ
東京四谷署からの移牒で　大連署にて取調中

東京府南多摩郡南村細野トメ（一九）は親權者細野善次を代理に大連市美濃町六九番地紹介業關又次郎（五九）を誘拐及び強姦罪、東京市四谷區傳馬町一丁目紹介業土山直吉（三三）を營利誘拐罪で去る十二日四谷警察署に

告訴を 提出したが、四谷署では關又次郎に關する取調べを廿一日大連署へ移牒、目下吉富警部補の手で取調べを進めてゐる訴狀によれば告訴人細野トメは藝妓稼業をすべく東京京橋區木挽町篠原某の紹介で被告訴人土山を知り、紹介方を依賴した結果、大連在住の森田重太郎方へ抱られるに決定、千四百圓の前借金受取證書と白紙委任狀を土山に渡したところ、本年六月抱主代理人として被告訴人關又次郎が上京し、前借金は着連のうへ渡すといふことで關と同伴七月三日東京發、神戸に下車し驛前菊水旅館に投宿した、ところが其夜十時頃關は

暴力を 以てトメを犯したので、恐怖の餘り翌朝トメは東京に逃げ歸つた、すると關及び土山はさきに渡した借用證書をたてにトメの父親細野善次の財産を差押へ、種々脅迫がましい態度に出で殊に關と抱主森田とは一面識もない無關係者と判り、最初から兩名共謀でトメを營利誘拐せんと企んでゐたものであるといふにある

長春驛頭に感激の渦
駐屯部隊南下

長春に待機中であつた〇〇部隊の第一回出發は二十日午後三時四十分、第二回は同五時十分、第三回は六時十分出發それ〴〵南下某方面に向つた、これより先長春在留民は殆ど驛に出て見送り「此處はお國を何百里」の軍歌を合唱し、兵士もこれに和し感極まつて泣くといふ悲壯な光景を呈した【長春電話】

鳥取聯隊の椿事
軍裝の檢査中

【鳥取二十一日發】鳥取聯隊にて二十日午後四時軍裝檢査執行の際第〇中隊附步兵少尉岡本光雄氏が堆高く積まれた將校用拳銃の中から「俺のはこれだつたナ」と云ひながら一挺を取り上げた瞬間轟然たる音響と共に裝塡された實彈が發射、傍らに居合せた第〇中隊步兵大尉山野平三郎氏の下腹部に命中し打ち倒れたので衛戍病院に擔ぎ込み手當を加へたが絶命した、大尉は同聯隊中第一の銃道の達人である

犬養首相のお引越し
御曹子秘書官も二十日移轉

【東京二十日發】犬養首相の四谷南町の私邸は今日いよ〳〵官邸に引越しでごつた返しの混雜だ、令夫人千代子さん指揮の下に纒まつた包は次から次ぎとトラックで官邸に持越される、その中には方々から送られた祝の菰かぶりや久邇宮殿下から御下賜の鶴が一際目に立つ、犬養首相を迎へて四代目の首相官邸たるモダーン官邸はすつかり障子の張替も濟み夫人の指揮で午後一時過ぎには一先づ落着いた、今まで四谷の私邸で親子夫妻水入らずの生活をして來た健氏夫妻は内閣總理大臣秘書官夫妻として今日から秘書官邸に住む事となり、こゝも夫人の指揮で女中達が大童となり奮鬪してゐる夕刻に至り引越の第一日は目出度く終つた

『陣中文庫』の圖書を州内外からつのる
將士、警察官、滿鐵社員慰安の爲　全滿圖書館を中心に

常に多數の兵匪、土匪を前に極度の危險と骨に徹する酷寒と戰つて東亞永遠の平和に貢獻すべく努力しつゝある帝國軍隊に對する感謝の情は或は獻金となり或は慰問品となり又は直接陣地を訪問することなどによつて盛んに表現されて居るが、時局の推移に從つて陣中生活も漸く長期に亘り又北滿まで名譽の傷病を養ふ將兵も相當增加して來たのでこの際これ等將兵並に警察官その他滿鐵社員等第一線に活躍する人々に對する精神的慰安の一手段として各種の書籍を提供せんがため滿鐵では全滿圖書館を中心に陣中文庫編成の計畫が進められて居たところ、愈々その議熟し各地有力團體の協力によつて州内外より左の方法で圖書を蒐集することになつた

一、種類　單行本たると雜誌たるとを問はず又新古を論ぜず慰安娛樂を主とした一般的のもの

一、册數　一册以上何册にても可

一、受付方法　最寄取扱團體へ提供すること

因に全滿各圖書館では各取扱團體で取扱つたものを取り纒め寄贈者及び取扱團體の名を以てそれ〴〵陣地、駐在地等へ發送の手續きを取るもので二十二日から二十七日の間に第一回分を蒐集すると

診斷、投藥とも千七百名を突破
「健康週間」の總決算

去る十一月十七日より本社が大連醫師會、關東州醫科醫師會、實業藥劑師會、大連醫院、赤十字醫院その他公私團體の絶大なる援助の下に行つた健康週間は未曾有の成功をおさめ旅大全市民から多大な感謝を受けたが、特に健康診斷の如きは最終日には大連醫院に百六十餘名、赤十字病院に百八十餘名の來診者殺到し兩醫院の先生等を轉手古舞に驚かしたものであつたその後本社では各醫院の健康診斷者數及び藥店の無料投藥數を調査したが二十日漸く判明したところによれば各數字は左の如く各醫院の健康診斷の總計實人員千七百五十八名、藥店の無料投藥數千七百一件で健康診斷は延人員を數へば二千名を突破しこのうちには約四十名の中國人をも含んでゐる、この内譯を示せば左の如くである

▲大連醫院　男一四九、女一四五

▲赤十字病院　三七八、中國人五　延人員五八二、中國人一〇

▲大連醫師會加盟六五醫院　九二七名

右内譯（醫院名略）

小坂一五、野中一、西卷一二、三根三一、長濱三三、梶田一五、中田一一、比企一五、内田一、岩男一九、廣海一、高橋三、田邊一五、小澤四、普愛四、近藤二一、辻五、桐原九、三好一五、井上四、脇屋三、森本四五、竹澤八、竹森六、光畑八、應崎二、博愛三一、佐志一一、櫻井一五、池田三〇、中西三五、澤田二六、阪本二、梅森八、重富五、今井一七、今村二、濟生二、島根三〇、永井二五、堀江八五、木村二、西田五〇、河島二〇、柴田五、金子四二、荒井八、安富一二、永原一二、唐澤一二、玉井四八、志摩三五、馬場一七、田邊一、幡井二七、澁谷四〇、大森一、渡邊三、中村一二

▲齒科醫師會健康診斷　男六七、女八八

内譯（齒科醫院名略）

和田一〇、白仁田七、安永三、千葉四、久保田四、白仁田（朝）三、川越一五、高原二、藤富七、山浦四、日下七、森五、早川四、大塚五、鶴見八、田中四、岸田一、大津一、板東一、今泉二、的場一、中山四、寶來五、出口二、田中四、田口六、田野一、芳賀五、今村一、鎌山一、仲野二六

▲藥劑師組合藥店投藥數　處方箋枚數三六五、投劑件數一七〇一

右内譯投劑件數

大原藥局九、ワカサ藥局一五〇、伊勢町藥局三八二、松井島吉一二、大連洋行八、米田天佑堂六一、上野藥局七七、緒方藥局四〇、明治堂四八、菱川大呉堂一三〇、日本橋藥局一六一、小松藥局六一、松井藥局六五、天然堂一一二、日本實藥六六、上阪二四、日新堂四七、溝上四三、アイフ藥局四七、本町藥局五〇、根本藥局四四、大洋堂六四

陳相屯に四人組の强盜

二十日午後九時ごろ安奉線陳相屯西方八支里の濱草溝部落朱文方に拳銃所持の四人組の強盜闖入脅迫し毛皮支那服二着、金票十圓を強奪し朱の孫朱調當（一二）を人質として拉去し大洋五百元の提供を迫つたため朱は部落民と協議の上討伐すべく赴いたところ賊は朱調當の肩に盲貫銃創を負はせ置き去りにして逃走したと【奉天電話】

貧困者に施飯

大連華商公議會ではこの嚴寒時饑餓に泣き衣に窮する支那人に對し施飯及び施衣をなす事となり大連紅卍字會施飯所を新たに市内淺間町二番地に開いたが、來年三月十八日まで粟粥施飯すと尚同所の意向としては延人員約十九萬に對し施飯をなす筈で紅卍字會がこれが主體となつてゐるものであると

外人や小學生から慰問金

大連山縣通り五七アルメニヤ人ゴロヤン氏は二十一日午後市役所を訪れて「少しの兵隊で澤山の支那兵匪を討伐する日本軍隊なか〳〵豪いあります」と手の切れるやうな百圓紙幣二枚を持つて來て軍隊慰問に贈呈方を依賴した、また聖德小學校高等科一年生川口フジエさんは「この金はマッチや石鹸や造花を賣つたお金です、北滿の地で戰つてゐる兵隊さんへ送つて下さい」と金三圓を、松林小學校の三君中村正義、伊藤繁、木下清の三君は「カルタを賣つたお金です、兵隊さんへ屆けて下さい」と金五圓を何れも二十一日市役所へ屆けて來た

銃器の知識も充分に會得
好成績を擧げて盛會だつた　第一次小銃射擊大會

大連市民射擊會並びに本社共同主催になる第一次小銃射擊大會は引續き二十日午後より春日池畔大連市民射擊會射場において擧行、午前よりの申込者は晝食もせず射擊順番を待つ熱心さに係員も驚喜及び指導に大童、午後三時三十分漸くで定員三百名の射擊を終了した、寒天にも拘らず射手の意氣天に沖し銃聲は春日池畔に反響して壯烈にいづれも好成績を擧げ銃器に對する知識も充分會得された樣だつたなほ第一日目の標準點以上の射手及び成績順位は左の如くである

▲第一班　財滿鎭澄三八點、山本普五郎三五點、井手重武三五點、上田鼎三三七點、藪内丈平三九點

▲第二班　押井茂男三二點、山崎勇助三一點、中川績三九點、小松崎豐三三點、林嶽三二點、藤田義行二九點、德滿勇吉三〇點

▲第三班　田地野博二六點、上野正次二五點、岡本正照二八點、福井隆二七點、針岡晃二五點、今藤隆三三點、渡邊英雄三〇點、橫田公雄三七點、川上素三二五點、池田正次三二點、廣川力八二五點

▲第四班　福田操一三點

順位

▲一等　藪内丈平（三九點）▲二等財滿鎭澄（三八點）▲三等橫田公雄（三七點）▲四等上田鼎三（三七點）▲五等山本普五郎（三五點）▲六等井手重武（三五點）▲七等松田松次郎（三四點）▲八等昌國彦（三四點）▲九等今藤隆（三三點）▲十等小森豐（三三點）▲十一等多賀木三樹（三三點）▲十二等池田正次（三二點）▲十三等門脇誠郎（三二點）▲十四等林嶽（三二點）▲十五等押井茂男（三二點）▲十六等前田春一（三一點）▲十七等山崎勇助（三一點）▲十八等安田孝三（三〇點）▲十九等德滿勇吉（三〇點）▲二〇等豐永和一郎（三〇點）▲二一等渡邊英雄（三〇點）▲二二等矢野靜雄（二九點）▲二三等中川績（二九點）▲二四等藤田義行（二九點）▲二五等溝下征（二八點）▲二六等岡本正照（二八點）▲二七等小島一雄（二八點）▲二八等小山田登（二七點）▲二九等上森末雄（二七點）▲三〇等福井隆（二七點）

雜觀

時局柄射擊場に押しかけた人々が約五百名、午前十時に定員の三百名を締切つたが、續々と押しかける、河野幹事と初心者指導班とが些か面喰ひの態▲一般の人々、在郷軍人、警察官、婦人まで混じつて腕によりをかける▲岩井少將も來場し若い連中とともにポン〳〵で得點十二點、工專の軍事教官藪内少佐廿九點の最高點、岩井少將は「やつぱり現役ぢや」▲午後川島源速氏に伴はれて光子さんの嫁さん庭子孃が來場雄々しくも銃をとる、結果五發の得點〇、源速氏手をたゝいて大喜び▲午後三時三十分までに定員の三百名が順調に射擊を終了したのはひとへに各係員のお骨折りによるものである

新春の附録
寫眞入りカレンダー
月極讀者に限り贈呈

本社では既に社告した如く本紙新年附錄として昭和七年の實用カレンダーを月極讀者に限り贈呈することゝなり、目下印刷を急いでをりますが、第一回（一、二、三月分）配布のものは新年勅題『曉雞聲』に因んで特に意匠を凝らした臺紙に、鮮明な滿洲風景寫眞を取入れた裝飾と實用とを兼ね御家庭用として最もふさはしいものと確信いたします

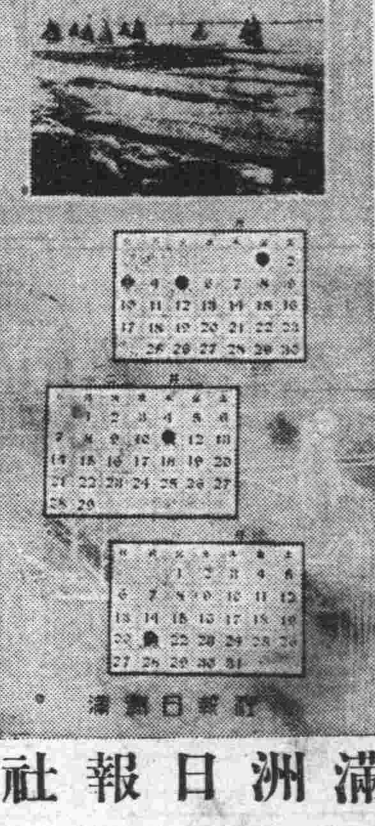

滿洲日報社

青島の慰問使
けふ大連に着

【青島特電二十一日發】青島新報社主催で募集せる關東軍及び同警察官慰問金二千七百圓をもつて滿洲へ慰問使として青島新報社から久地寛一、青島佛教團代表二名、同聯合婦人會代表三名の一行六名は二十一日午後五時出帆の奉天丸で出帆した

南天棒師歸京

乃木山道場慰問正使として來滿駐屯軍慰問戰傷病兵の慰問中であつた南天棒平松亮卿師は廿日朝鮮經由で歸京した

火花で火傷

二十一日午前九時五十分ごろ滿電々工江島寅彦（二三）後藤眞二郎（二〇）外支那人工二名は市内紀伊町二番電柱の電線切替中江島の使用する鐵製鋏が誤つて高壓線に觸れ爆發し散る火花のため江島は顔面に全治二週の火傷を負ひ附近で作業中の後藤も輕傷した

八雲大連來港

北支方面警備中の軍艦八雲は二十三日午前十時大連に入港準備八番バースに繋留するが二十六日出港の豫定である

クリスマス

西廣場日本基督教會並びに西廣場救世軍大連小隊のクリスマス祝會は二十五日午後六時半からそれ〴〵同教會で行ふと

池崎正富氏三男

前滿鐵沙河口工場工事係主任池崎正富氏三男泰弘（八つ）さんは八月以來大連醫院に入院加療中であつたが遂に二十日午後零時四十分死去した、因に葬儀は二十一日午後三時から聖德街葬齋場で營むと

安樂椅子

犬養内閣の陸相として迎へられた荒木貞夫中將は陸軍きつての硬骨漢で少壯士官達からは神の如く敬はれてゐる人であるが人に對しては頗る寛大溫和、典型的武人である。

◇……

荒木將軍は軍人には珍しく生ッ粋の江戸ッ兒である、嚴父は漢學者として知られ幼時から極めて嚴格な精神教育を授けたが今日の武人荒木を築き上げたものであることは勿論である。

◇……

荒木將軍はヘナ〳〵の指揮刀を嫌つて平常でも重い軍刀を帯びてゐる程の軍人氣質だが子供の教育には非常に心を爲め慈愛と嚴格とで薫陶してゐる

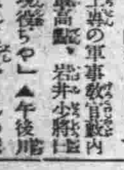

熊本に在任當時幼いわが子に一里半もの所を徒歩で通學させた程だが西比利出征當時、長男が父を訪れて遼陽に來たところ將軍はいきなり西比利の曠野を徒行して來いと旅立たせてやつたと（寫眞は荒木陸相）＝カットは[illegible]

歲暮大賣出し
カメラとパテーベビーは今が御買時
今回突然の爲替相場變動に伴ひカメラは自然騰貴致して參りました然るに弊店におきましては從來の安い値段の儘で御座ひます其上目下歲末に際し一割引特價を以て御願ひ致して居ります是非此の好機會に御買上の程御願申し上げます
寫眞機械材料直輸入商
大連市浪速町通り
Ⓚ 樫村洋行
電三七三七・四七三八

紫檀細工
景品や福引を抜きで品質と安値本位の
年末破格奉仕
此時期を御見逃しては御損です……
紫檀細工責任販賣
大連市伊勢町（吉野町角）
日支公司
電話六八七四八番

御家庭向の
金州澤庵
甘口、辛口「小樽漬」
電話四六四八　山縣通　岩崎

星製 圖 甲 紙
青寫眞感光紙
東京馬喰町二 櫻井大二郎商店 電話浪花五〇〇〇番

惱ましき
尿の病
じんぞう、膀胱、尿道炎、淋疾
泌尿器疾患は氣溫の寒冷に影響が深く不衛生と共に非常に惡化し易い病氣で、腎臟炎、萎縮腎、尿毒症を起して全身浮腫れ心臟を侵し死ぬ人も多い。膀胱炎、尿道炎、淋疾は「小便近く、後に殘る氣持で不快」血や膿を混へ苦痛は此上もない。是等の病で苦惱の人に副作用なく知らず識らず治つて行く實に面白い理想的の藥がある本劑をのんだ人は皆此有難味に浴し再發せず大喜びである。本劑は和歌山市公園南大通自榮堂で滿洲日報で知つたと書いてハガキで何卒（[illegible]）を無代で送呈される由。

進呈
受驗學習秘訣
受驗者は住所姓名を書き御申込の方へ全部送呈
小石川區水道端二ノ十
文明社

開店
記念の爲め貳割引・粗景進呈・
・各眼科醫院指定眼鏡謹製・
大連浪速町三丁目（交番所隣）
★光學堂眼鏡店
電話八〇四九番

公示催告中更正
株式會社松崎ノ申立ニカヽル荷物受取ニ對スル昭和六年十二月十五日付公示催告中權利ノ屆出證書提出ノ期日昭和六年六月十八日トアルハ昭和七年六月十八日ト更正ス
昭和六年十二月十八日
關東廳地方法院

羽根フトン專門
勝山洋行
連鎖街東側
電二二二八〇番

御報せ
例年の通り
新年御祝餅の
御用命を
町イワキ
電6512番

品質優良・價格低廉・
連鎖街常盤座前
久富帶道具店
電話二二一七七番
配達迅速

正月御重詰
例年の通御注文に應じます
金拾貳圓より（白木折詰四段重ね）
何卒倍舊の御引立を願ひます
帝國館前
はてい
電話八七五六番

曙の鐘 (146)

倉田潮 作
河野想多 畫

冬の旅（一）

渋川行の貨客列車は荒ましい響きを立て、上武兩州の境を流れる神流川鐵橋にさしかかつた。

廣い河原の左には秩父連山が紺青の空に濃紫の影を浮べて、右には赤城山が森林の上に長大なもすそをひいてゐる。更にその背後には銀屏風を重ねたやうな信越の連山が見えた。

あけみは厚いラッコの襟巻にあごをうづめて、山と空の接する界に飴色の透明な一線が光つてゐるのを眺めてゐた。何の山もよく見ると、透明に光る一枚の薄衣をまとつてゐた。

一等室のスチームは蒸し暑いほどだつた。温氣にねむけを催したのが冬湯治に行くらしい隣りの老夫婦は、肩をよせ合つて眠り初めた。が、その先の若い洋服の三人連れは今も騒がしく話し合つては言葉の途切れる毎にあけみの方へ視ぶやうな瞳を投げるのだつた。

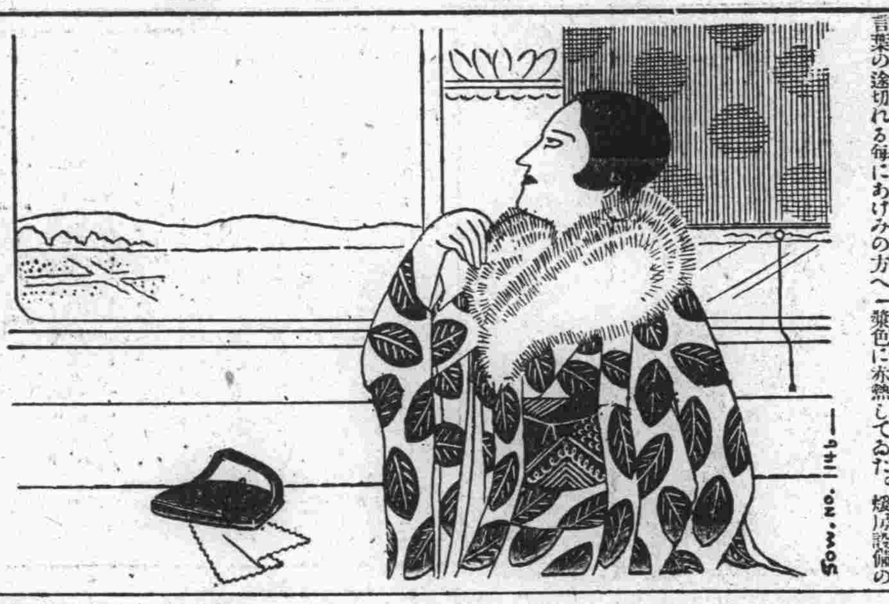

話しの樣子から考へると、信州あたりの縉紳人で、東京の問屋を廻つての歸りらしかつた。

あけみは三人の瞳を時々片頬にこそぐたく感じながら、今は窓外の冬景色に眺め耽つてゐたが、ふとマリアの今朝云つた言葉を思ひ出して眉をひそめた。

「あけみさん、あなたが殺したんではない……」マリアは何の氣にあんなことを云つたのだらう。それを聞いた時は反語の意味で、自分が殺したのだとあてこすられてゐるやうな氣がした。同時に譯の解らぬ強い力でぎゆつと腸でも握りしめられるやうに思つた。が、今思ひ返して見ると決して自分はあの事件に手を出してゐないのだから、何も恐るゝにはあたらないさうだ、この手は決して父の血に汚れてはゐないのだ。

あけみは己の手を眺めた。纖細工のやうなきやしやに美しい己の手を眺めた。と、何處からかまた「あけみさん、あなたが殺したのではない」と云ふマリアの聲が聞こえて來るやうな氣がした。が、今度は安心して「さうよ、私は殺しはしないわ」と心の中で返事をすることが出來た。

汽車を高崎で乘りかへると、關東平野末端の沃野が眼前に展開された。遠い赤城から汽車の走るところまで眼界を遮るものゝない廣い沃野だつた。田には麥が一二寸に延び、畑には頬白が桑の枯枝を捻つてゐる。白腿引に紺脚絆の藥賣りは藁屋の軒から軒へ聲を投げながら通つてゐた。

[illegible]驛につくと、あけみは急いで汽車を下りた。寂しい町の藁葺の屋根に紺帽子をかぶつた赤城が半身を見せてゐた。

あけみは驛吏に繁宮村への道を訊いた。地圖で見たところでは、この驛から行くのが最も近いと思はれたのに、驛吏は村の所在を知らなかつた。客待の車夫にその附近の地圖をしらべて貰つて、塗りのはげたその車に彼女は乘つた。

陽は榛名連山の上に傾いて、酸漿色に赤熱してゐた。煖房設備の全くない人力車のなかは非常に寒く、手足の先がこゞへてしまひさうだつた。ひどい風が出て電信針金が猛獸のやうに唸り出した。

繁宮村についたのはあたりが暗くなり初めた頃だつた。利根川は見えないが、直先の雜木林の中から、地軸を搖つて波の音が聞えて來た。

あけみは春木が先日警察によび出されたことを、署長に聞いて知つてゐたのだつた。この村にはたえ子が一人殘つてゐるに相違ない。そのたえ子に對して今度こそ決定的に、壯三との結婚を承認させる強い自信を持つてゐた。

人力車は藁葺の小さい百姓家の前でとまつた。ここで春木とたえ子が暫く幸福な生活を送つてゐたのかと思ひながら、たえ子は淋しい憎惡に身内が顫へ出すのを覺えた。

新刊紹介

▲共存（十二月號）價二十五錢、東京府豐多摩郡淀橋柏木新川本協會

▲若草（新年號）普通號より四十餘頁を増してゐる、新年號は、それだけに豊富な讀物を編べてゐる、表紙は佐野繁次郎氏のオクデン印刷、口繪も増頁してゐる、特輯附錄「名詩多譯集」などは古代ギリシヤのサッフオより現代ドイツのトルラーに至る迄の名詩を森鷗外、坪内逍遙、上田敏、堀口大學、村山知義等の詩家によつて邦譯された四十餘篇の集成である、これなど「若草」の讀者にとつて、よき贈物であらう、それに「十分間小説集」と銘うつて淺原六朗、伊藤信吉氏等々夫々の立場を異にした作家のコント集は新しい形式として注目さるべきであらう隨筆に北原白秋、小説には川端康成、大木篤夫、藤澤桓夫、中河與一、中篇に龍膽寺雄の五氏を立ててゐる、充實した新春にふさはしいものばかり、龍膽寺氏の「蝸牛の家のロマンス」は絢爛なネオ・アラビアンナイトの繪卷物で半ケ年連載の豫定である、久しく消息を絶つてゐた竹久夢二氏の「アメリカ通信」もよいクリスマス・プレゼントであらう、近く來朝するスペインの踊子「テレジイナ」の評傳「ジゴロの時代相」「文士の第一印象」それに前田夕暮氏の「自由律短歌の槪念」投書欄に自由律短歌欄の新設等々若草新年號は青年のよき雜誌として喜んで迎へられるであらう（定價三十五錢、東京日本橋本銀町寶文館發行）

▲令女界（新年號）新春特輯號としての令女界は五大附錄を附してゐるが、よく令女界のよき特長を出してゐる一、正月風景、令女界おなじみの女士十五氏春宵の[illegible]筆、肉筆をそのまゝに印刷したもの二、新春繪葉書、抒情插畫界のトリオ、岩田專太郎、加藤まさを、蕗谷虹兒氏のシックな繪葉書三、抒情繪封筒、冬八題の美しい繪封筒で川上四郎氏の筆によるもの四、獨り占ひ、運命の齒車、南歐イタリーの處女が可憐な慣みを託するといふその齒車を模した美麗な獨り占ひ五、手藝と洋裁、これさへ讀めば、どこへも恥かしくないオシヤレ讀本、筆者は永くパリに居た[illegible]澤沙河子女史、創作欄では、谷崎、水守、北川、中村、龍膽寺氏の短篇、中篇小説に淺原氏の特長篇、群司氏長篇、弘津氏の歷史小説、大辻司郎、柳家金語樓の漫談、落語を加へたにぎやかしさ、春[illegible]日子女史の「文壇結婚ローマンス」も興味多い讀物であらう、卷頭オフセットの詩歌欄は、北原白秋、西條八十、川路柳虹、野口雨情氏の詩、太田水穗、佐々木信綱、與謝野晶子、尾上柴舟氏の和歌で例の如く絢爛たるものだ（定價五十錢、東京市日本橋區本銀町二寶文館發行）

▲婦人と生活（一月號）私の身の上話（武藤山治）政治經濟の時局展望（澤田謙、山崎靖純、小野俊夫、杉山幹、廣瀬英太郎諸氏）美容醫學講座（服部、福井、前田、林、飯塚、余語諸博士とメイ牛山女史等）新春の化粧、禮裝、室内裝飾、手藝、裝飾用人形、重詰料理、むしもの支那料理、漫畫漫文等）家庭を明るくする主婦の心得（四名流夫人）映畫物語はいづれも新春の封切もの三篇「愛國者」「素晴しき嘘」「太平洋」文藝讀物には美しく頭に（小島政二郎）風雨強かるべし（難波一）夫婦の情愛（濱連南三）惱ましき春（結城潔）の四名作、その他洋裁に家庭療法に加ふるに美麗なる新春令孃姿繪十頁を收めてゐる（東京赤坂表町婦人と生活社發行、定價四十錢、郵稅二錢）

けふの放送

大連 JQAK 十二月二十二日

▲午前七時 ラヂオ體操

▲午後五時二十八分（内地中繼）家庭電氣講座「住み良い家電氣配線上の注意と電燈の明るさ」工學博士伊藤奎二（以下大連放送局より六時）

▲ニユース（以下内地中繼六時三十分）

▲滿蒙事情特別講座「滿蒙の資源」内閣資源局長官宇佐美勝夫

▲落語「火事息子」三遊亭圓遊

▲ラヂオ風景「工場地帶」（大東三郎作）AK懸賞當選作、出演ラヂオプレイシアタア、他新劇團員、放送指揮永島爾保布（以下大連放送局より）

▲地唄「鉢木」唄三味線竹内夫人尺八石川汎

▲職業紹介事項

▲天氣豫報

▲ニユース

俊才も愚者となる
男生殖器機能障害
性不自然行爲より

現代名士の中にも、少青年時代に俊才と云はれて居た人が少くない。神童が必ずしも愚人になるとはきまつて居ないのに、十三四歳の頃までは才氣潑溂として將來何んなエライ人になるかと囑望されて居た少年が、中學時代からダンく頭が鈍くなり記憶力が減退し、大學時代には別人の如く元氣も才氣も喪失する青年の多くは、性の不自然行爲がその重なる原因をなして居る。不自然手淫の害は、生殖器の發育不完全、機能障害となり、又甚だしく腦を惡くする。意中の人に嫌はれた失戀なら他にヨリ以上の愛人も出來得るが、男と生れながら妻を持つ資格を失つた生殖器短小こそ眞の失戀と云ふべきものであるが、之れを具體的に迅速に健全に發育せしむるには、從來の藥物療法では、往々數百圓の治療費をかけても失望されつゝあつたが、醫學界の尖端たる物理療法の代表的發明品として海外にまで歡迎されつゝある**專賣特許眞空水治療法器**を一日一回、一回五分間位づゝ、自分で秘密に簡便に局部へ安全使用して治療すれば、最も安價に最も短時間に百パーセントの效果を見ることが確實である。一たび本器を局部に使用すると、自動的に忽ち驚嘆すべき理學的眞空吸引力によりダンく發育を促がし、一回毎に發育する寸法が本器のメートルへ數字的に現はれ、同時に神秘的エンツンデュング作用により局部神經の機能を復活し、手淫、過房の害、遺精、夢精、早漏、陰萎、精力減退を回復し、機能をますく強健ならしめ、生殖腺の内分泌により腦力も快活になり記憶力を增進し、男子一生の資格を完成すると共に幸福成功の門戸が開かれて人生が明るくなる一日も早く實驗せられよ、醫學博士十餘名實驗推薦專賣特許眞空水治療法器一具金四圓五十錢、（送料内地二十一錢植民地五十錢代金引替は十五錢增）

包莖が切らずに自分で安全簡易に成形する專賣特許包莖安全自療器一具金三圓八十錢（送料内地十五錢）です。

（非賣品）**圖入説明書**は無料で送呈します、希望の方は東京市芝區神谷町十八 東京**新療法研究所**（振替東京七七三九番）又は大阪市堂島中二丁目三十二新療法研究所大阪支部（振替大阪五七九九番）へ御申込下さい、何れも匿名で早速御送します

毛糸廉賣

大連市信濃町市場
山本洋行
電話四四五七番

參天セキ藥

セキとゼンソクに無くてはならぬ

參天セキ藥

三十錢（二日分）　五十錢（四日分）
一圓（九日分）　三圓（卅日分）

▼各地の藥店に有升▼直接御注文は郵券代用で願ます振替貯金は大阪三六六番へ

無代進呈
醫學博士小田俊三先生の著「呼吸器病と咳嗽及び喀痰の話」（全一冊）及び諸博士の文献を無代送呈致します

効能
かぜのセキ、百日ゼキ、ゼンソク、嗄聲、及び肺結核、肺炎、肋膜炎、氣管枝カタル、咽喉カタル等の咳、痰に著効あり

かぜを引いても、セキが出なければ治りも早いが、セキは大切な呼吸器に關係が深いから、たとへ輕いセキでも、油斷をすると思はぬ難症となつて生命が脅かされる事となり易い「參天セキ藥」は、かぜのセキは勿論ゼンソクにも、百日咳にも、咽喉カタル、氣管枝カタル、肺結核、肺炎、肋膜炎等の頑固なセキやタンにも、ピタリと効力を現はして、セキを鎭め、タンを袪り、嗄聲を治し、咽喉をラクにし、胸を開き、氣分を爽快ならしむる、病者の信頼深き最新良藥である。小兒の頑固なセキや百日咳に効果極めて偉大である。

大阪北濱二丁目
參天堂株式會社

328

コメツト養糖

最高榮養劑

人体の眞の榮養元、活力元として近代醫學が證明せる葡萄糖が純且つ安價にコメツト養糖の名に由て出現しました本品は含水炭素（米、麥、野菜、砂糖の類）の最終消化体であつて毫も胃腸の働きを要せす其まゝ直に收吸百パーセントの滋養効力を發現する甘味上品の榮養糖であります、故に

總ての病弱者、病弱兒の滋養劑として全く絶對的の者であり殊に食事のとれない病人や幼病兒等には何物にも例へ難き貴重の救命料であります。

毎日牛乳お飲みの方は、ぜひ本品をお混ぜ下さい、其効果は立處に現はれます、今歐米では育兒に、滋養に壓倒的流行を見つゝあります。（說明書進呈）

〇半ポンド入　一円廿錢
二ポンド入　五円

滿洲代理店
大連 大正堂商店
奉天 鶴原藥店
安東縣 一木藥舗

YOTO
COMET
養糖
REFINED
MANUFACTURED BY
KURODA PHARM. CO. LTD.
黒田藥品商會

滋強飲料 カルピス

こゝろをこめた贈物

その味と
その品質とが
總てを傳へてくれます

二本入化粧箱が出揃ひました

C.2—K

質
洋服類舊發
大連正隆銀行裏通
筑後屋質店

内科
小兒科
花柳病科

大連市紀伊町電車通南
光畑醫院
電話七〇六四番

國産海人草の主成分
マクニン錠
卅錠 七十五錢　一円卅五錢

虫下し

お子様には
マクニンゼリ

祖母が初孫へ慈愛の虫下し

恐ろしい回虫を驅する菓子あり[illegible]

大阪道修町二 株式會社 丁字屋友吉商店

M—151

淋病消渇に此の名藥あり
百の効能も用ひざる人は知り難し

責任製劑 無効返金

岩里・別府淋藥

製劑本舖 別府市 岩里天然堂

二日内服藥効なき時は殘藥引替に返金す
並製三圓、重症五圓、同九圓、醫家用十圓
前金送料不要代金引替二十五錢

代理店 天然堂藥局 大連市監部通東郷町角 電話三七一九番
專賣店 大黑屋藥店 大連市聖德街四丁目 電話九八七四番

内科專門
大連市愛宕町（天金前）
櫻井内科醫院
電話七〇〇〇番

ベスパーホーサン石鹸

（五十倍入）

身も心も
サッパリと
お肌の美を
永久に保つ

ホーサン
五十倍入

販賣店 小間物化粧品店、雜貨店藥店等

Vesper Soap
ホーサン石鹸
Vesper Toilet Soap

精力は飛躍の源
慰問袋にトツカピン

朝!! ノーシン一服 それから会社へ

寒さ知らずの
中將湯

中將湯は血行を旺盛にして冷え込みを防ぎ産前、産後、月經不順子宮諸病に驚くほど卓効があります。

主効
子宮病・血の道（ヒステリー）・こしけ
月經不順・下腹痛・頭痛眩暈・逆上
不眠症・腰足冷込・内股引つり痛み
肩凝・息切・産前産後・惡阻・感冒

東京 大阪 津村順天堂

定價 [illegible]

十種揃いタダの一圓

◇秘密寫眞◇
◇男女の樂しみ◇
◇紙幣形珍畫◇
◇夜明迄◇
◇男女秘密◇
◇男女秘密草紙◇
◇戀のまじない奥傳◇
◇男女圖解生殖器全畫◇
◇手枕の草紙◇
◇結婚の當夜◇

●右十品は定價金參圓なれど今回千部限り大割引一圓で發賣す前金注文は送料七錢代金引換は[illegible]
東京中野町雜色一七九 振替東京八〇二四三番 文秋社書店

●戀は赤し爛熟せる江戸時代の？
春雨草紙
◆卑猥か？淫蕩か？
◆狂蝶の痴態と人情愛の露？（略號ハコ）
男女が見たいと思つてもなかなか手に入らぬ〇〇品…御推察の上至急御注文下さい。一錢切手十五枚送れ。文秋社

處女及妻の性的生活
●女の肉體の構造及性慾作用の研究・露骨大膽なる圖解（略號シカ）[illegible] 文秋社

女の裸體美
●アーコレダ幾年も捜し求めて居た本は？（略號ヨビ）[illegible] 文秋社

純裸體美人寫眞
[illegible]（略號サロ）

狂體美人浮世繪
[illegible]（略號ウキ）文秋社

◆東京中野町雜色一七九 振替東京八〇二四三番
◆右全部前金注文者には三圓五十錢割引す、代引は四圓割引文秋社

滿洲日報

發行人 鈴木
編輯人 橋本
印刷人 本村武
大連市東公園町卅一番地 發行所 株式會社滿洲日報社
定價 一ケ月 金一圓二十錢 郵稅 金十五錢 一部 金五錢
廣告料 普通一行 金一圓三十錢 特別一行 金二圓六十錢 場所指定 二割以上加算

黒松白鹿 酒界の權威 灘辰馬本家釀 大連 白鹿商店

學良軍別働隊約七千
滿鐵線へ進擊を開始
昌圖、開原附屬地危險となり
我軍今曉討伐に出動

滿鐵線昌圖、開原、鐵嶺一帶西方地區に蟠居する天樂、老五龍、老三省等三馬賊團約七千は錦州軍義勇軍三千の指揮の下に混成軍を作り二十日來法庫門、康平より滿鐵線に向つて突進を開始し同日夕刻昌圖及び開原附屬地西方に肉薄し來り同地方一帶は全く危機に瀕したので森獨立〇〇隊司令官は同夜來獨立守備隊の〇〇を昌圖、開原に集中し嚴重警戒中であつたが、機會到來と見て廿一日拂曉遂に掃蕩討伐令を下し獨立守備第〇大隊第〇大隊は法庫門へ向ひ第〇大隊及び〇〇隊は通江口へ向つて一齊に總進擊を開始した【奉天電話】

空中から討伐を援助
わが兩司令部けさ移動す

法庫門、康平より昌圖、開原、鐵嶺の西方一帶に進擊し來れる錦州軍別働隊七千を討伐するため森獨立〇〇隊司令官は廿一日朝司令部を開原に、嘉村〇〇旅團長は司令部を鐵嶺に移した、而して學良軍別働隊討伐を空中より援助すべく奉天に在る飛行第〇〇聯隊の〇〇大隊は二十一日朝九時奉天出發爆音勇ましく〇〇〇方面へ出動した、右張學良別働隊は五日間にて討伐の豫定であるが、別働隊の後方には錦州軍多數が配備へ居り激戰免れ難い情勢である【奉天電話】

湯玉麟錦州軍を援助
三箇列車で彈藥を供給す

熱河の湯玉麟の態度は消極的にして錦州軍にとりて敵か味方か不明の狀態であつたが去る十八日北票より錦州に彈藥三箇列車を供給したと【奉天電話】

寫眞說明

（上）山海關の我駐屯隊兵營（下）山海關停車場に在る支那軍（右）白雪積む我兵營附近の塹壕內で警備中の我勇士

滿洲事變と米の通牒
對內策上發出か

【ニューヨーク二十日發】滿洲問題に對するアメリカの輿論を大觀すれば非干涉論六分、干涉論四分といふ形勢であつて干涉派は極端な自由主義の見地から九國條約、不戰條約の適用を主張しスチムソン國務長官は相當苦境に立つてゐるがス長官は日本軍の錦州攻擊は遠からず實現するものと豫想して居りその曉には日本に對し相當强硬なる通牒を發すべく既に準備してゐる模樣であるが、これは國內の干涉、非干涉兩派に如何なる反響を起すかを試驗せんとする內政的見地から發するものであると觀測されてゐる

行政科長更迭

奉天市政公署行政科長李玉書氏は今回縣省長に拔擢され實業廳長に榮轉したので後任は市長秘書陳宗久氏に決定二十一日事務引繼を了した【奉天電話】

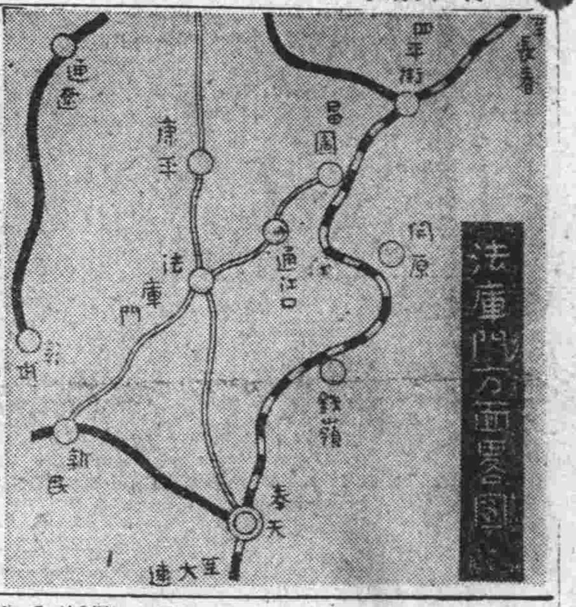

法庫門方面要圖

灰色分子を使嗾し後方擾亂を策す
張學良の抗日的行爲

張學良は陽に平和的言動を放ちながら裏面において益々抗日的行爲を恣にしつゝあることは錦州軍並にその別働隊の蠢動によつて明かであるが、他方東北三省の新政權關係者に對してもその周圍の灰色分子を使嗾、脅迫し後方擾亂を策してゐる、即ち

一、チヽハル方面は同省城を中心として十八支里乃至八十支里の距離に百乃至三百の騎馬の別働隊、匪賊及び敗兵の混合部隊十一團體あり、何れも虎視眈々として省城を狙ひつゝあり、馬占山はこれらを三週間內に討滅すべき約束に拘はらず萬福麟の使嗾により今以て着手せず、僅に約四百の騎兵隊を有する朱賓山の部隊に對し行動を起したかに見えるのみである、このため張景惠のチチハル入りも實現せず政情依然不安狀態にある、また吉林も熙洽氏の努力により着々省內の整理に努め業績見るべきものあるも張作相の使嗾により要人中彼に通ずる不純分子あり第二十一旅の張山賓の不穩行動あり、張海鵬また馬賊討伐に努めつゝあるも彼の率ゐる兵は素質不良にして金次第で何時でも裏切る可能性あり、奉天は臧式毅氏の出馬で安定を見たるも于芷山の態度なほ絕對的ならず錦州軍の積極行動に日和見の態度を持してゐる【奉天電話】

錦州英武官の報告

【北平二十一日發】錦州に在るイギリス武官は二十日附で本國政府に左の如く報告した

本庄軍司令官は支那側に對し錦州放棄の最後的通牒を發する用意のある事並びに實力を以つて錦州の支那軍を攻擊する決心ある事を言明した

なほこれに對し支那側には現在の處軍事的何等の準備なしと附言した

山海關我兵營危險
學良軍攻擊準備を整ふ

【天津二十日發】錦州軍の關內撤退に關し進退に窮せる榮臻も愈々我軍との一戰を決意したもの、如く大凌河の兩岸に沿ふて海岸に至る一帶に堅固なる防禦陣地を構築しつゝあり、なほ當地駐屯の第三旅長何柱國も表面平靜を裝ふてゐるが、既に北戴河の一營に對し秦皇島に出動密命を發し山海關、秦皇島において先手を打ち我軍を攻擊すべく準備を整へてゐる

支那全土に動亂の兆
往年の群雄割據時代再現

蔣介石派の勢力失墜に依り廣東派の擡頭を來した支那はいよいよ三民革命前の群雄割據時代に逆轉し再び支那全土動亂の巷とならんとする兆候あり、前途樂觀を許さぬ實情に在る、即ち

一、廣東の實力派陳濟棠は地方分治の立場より廣東に政務委員會を組織し廣東、廣西、雲南、貴州四省を管轄し事實上政府より獨立せんとしてゐる

二、韓復榘、馮玉祥、孫殿英、馬鴻逵、馬鴻賓、孫傳芳等は段祺瑞を擁立し北方に五色旗を恢復し新政府樹立を策しつゝある

三、蔣介石、張學良また各々機を見て勢力挽回を目論んでゐる【奉天電話】

北方七省主席會議
學良の興亡に關し重大

【北平二十日發】近く開かるべき北方各省政府主席會議は北支統一の重大意義をもつもので且學良が支那本土乘出の試金石として注視の的となつて居る、列席者は山西主席徐永昌、綏遠主席王樹常、察哈爾主席劉翼飛、錦州主席米春霖、山東及び熱河主席代表の七省首腦者で之に學良以下東北幹部を網羅せる歷史的會議である、之が噴火山上の跳躍か又は更生の第一步か數日中に一切の歸趨が明かにされるであらう

滿洲の軍情を委曲奏上

【東京廿一日發】金谷參謀總長は二十一日午前十一時三十分參內、天皇陛下に拜謁仰付けられ、錦州方面を中心とする支那軍の情勢並に之に對する帝國陸軍の行動等に就き委曲奏上更に今後における我軍の方針その他につき伏奏種々御下問に奉答するところあり御前を退下した

無任所大臣設置中止に傾く
憲法上の疑義等から

【東京二十一日發】現內閣は政務の運行を圓滑にするため無任所大臣設置の方針を執る模樣であつたが第一憲法上の解釋において疑義あり、又參與要求の途なく然も一方においては此說が起ると同時に自薦運動猛烈に起り黨內の混亂を見んとする情勢にあるので、犬養總理も最近これが中止をなす意嚮に傾いたとの事であるから結局この無任所大臣設置は有耶無耶の裡に葬られ實現不能となるであらう

南京の對學良空氣 最近著しく惡化す
全體會議で懲罰か

【北平二十一日發】張學良の陸海空軍副司令辭任は自發的なるものゝ如く傳へられてゐるが、事實は然らず南京政府の高壓的命令に因るものであつて、廣東派が實權を握つた南京政府は今後も張學良壓迫の方針を繼續するものと觀られて居り、之に對し張學良は多大の不滿を表示してゐる、本日より南京に開かれる第四次全體會議の劈頭に張學良の罰が提案されはしないかと豫想されるほど南京の對學良空氣は惡化してゐる、この不利な形勢を挽回すべく學良の周圍の者は大いに焦慮し韓復榘、閻錫山馮玉祥各派との諒解運動に努力してゐる、なほ最近北平に河北政治分會、國防分會等を設置するとの說は南京政府の意圖に出るものでなく學良派の宣傳に過ぎない

大審院長親任式

【東京二十一日發】牧野大審院長の停年退職に伴ふ後任は和仁東京控訴院長に決定したので天皇陛下には二十一日午前十時四十五分宮中鳳凰の間に出御犬養首相侍立の上親任式行はせられ和仁控訴院長に對し親任の勅語に依り左の官記を傳達された

判事從三位勳二等 和仁貞吉
補大審院長

財政廳異動

新任財政廳長翟鵬第氏の就任により左の如く各方面に異動を見た

財政廳第一科長 馮世榮
遼陽稅捐局長 張承元
懷德稅捐局長 兒振邦
鐵嶺稅捐局長 劉鳳鳴
【奉天電話】

臨時行財政審議會官制廢止公布

【東京二十一日發】臨時行政財政審議會官制廢止の件は本日を以て公布施行された

關內撤退要求と學良の回答
平津方面で重大視

【北平二十日發】張學良に對する我政府の錦州軍關內撤退についての訓電は今の處わが公使館は何等の訓電に接し居らぬが、若し學良側が要求を拒絕した場合は單に錦州に止まらず天津、北平なども兵亂の渦中に投ぜられるのでその成行は重大視せられてゐる

南京政府聯盟に通告

【南京二十日發】南京政府當局は錦州方面の事態急迫に早くも異常な衝動を受け本日ジュネーヴの聯盟理事會に對し急電を發し聯盟の注意を喚起したが、右は若し日本軍が錦州攻擊を敢てする場合は支那軍も亦自衛上斷然これに抵抗するの餘儀なきに至るべき事を公式に通達したものと解される

政治分會組織

【北平二十日發】北平政治分會の組織は張學良、于樹常、臧式毅、徐永昌、傅作義、韓復榘の代表が協議の結果大綱を決定し、更に北方政治、軍事、財政、國防につき具體的組織法案を協定中である

貴院の全院委員長
松平賴壽伯に

【東京二十一日發】來議會の召集も目前に迫り貴族院は各派とも議會對策を協議しつゝあるが、廿七日の貴族院本會議で選舉さるべき全院委員長は研究會の松平賴壽伯に決定すべく、常任委員長は同日選舉さるゝが、重視さるゝ豫算委員長は豫算案の衆議院より送付さるゝを待つて決定する、然し解散を見越し貴族院は何等入選協議してゐない

政友對議會策
あす總會で協議

【東京二十一日發】政友會では六十議會の對議會策につき政府首腦部と協議中だが二十一日午前十一時から陣容整備のため幹部と政務調査會委員聯合協議會を開き政策問題につき政府に實行を要望する件を協議し二十二日は午前十時から總務委員會を開き更に午後二時から議員總會を開き院內外の幹事を選舉、全院委員長候補、常任委員長候補を夫々決定し犬養首相は時局につき黨員激勵の演說を行ふ筈

商工次官更迭

【東京二十一日發】商工省次官更迭は本日の閣議で左の如く決定發表された

任商工次官
商工省工務局長兼臨時產業合理局事務官 吉野信次
商工次官兼臨時產業合理局事務官 田島勝太郎
依願免本官並兼官

地方長官異動

【東京廿一日發】過般の異動で未定の地方官異動左の如く決定した

元新潟縣知事 尾崎勇次郎
任愛知縣知事（一等）
元佐賀縣知事 新庄祐次郎
任滋賀縣知事（二等）
警視廳官房主事 木下義介
任宮崎縣知事（二等）

政友幹事長
後任は山崎氏か

【東京二十一日發】政友會久原幹事長の後任は山崎達之輔氏となる模樣である

滿鐵正副總裁
關東長官を訪問

內田、江口滿鐵正副總裁は二十一日午前自動車で赴旅塚本關東長官を訪問懇談し午後歸連した

辭令【東京廿一日發】

關東軍參謀 平田正判
補參謀本部々員並ニ陸大兵學教官

蛇角

蔣氏下野しても、また武力を持つてゐるから有名無實、矢張り砲火でなければ始末はつかぬ。

◇

國民黨執監全體會議廿一日開幕。南京、廣東兩政府結合の第一步、議場の空氣が將來の龜卜。

◇

對日外交が緊急最大の問題だが恐らくあと廻しにされて、各派の勢力爭ひに沒頭せん。

◇

北平では近く北方各省政府主席會議が開かれる、こちらでは國民黨執監會議など問題でない。

◇

南京會議は蔣介石の腕試し、北平會議は張學良の力試し。

東亞の謎（150）

國枝史郎
插畫 伊順三

戰ひ（六）

するこ其時意外の所から、烈しい銃聲の起つたのを聞いた。

（將校宿舍が攻擊されてゐる）

さよう、たしかにその銃聲は、將校宿舍の正面の方から、烈しく起つてゐるやうであつた。

しかし其處は城柵の中でも、極めて內部に存在してゐて、容易に敵に襲はれるやうな、そんな所では無い筈であつた。

が、それだのに疑ひ無く、銃聲は其處から起つてゐた。

（あそこは病院になつてゐた筈だ）

さうして其處には洋子や小夜子が、負傷兵を看護してゐる筈であつた。さうして其處には、屈竟の兵士が戰ひに堪へるやうな、そんな兵士はゐない筈であつた。

（これは大變なことになつた……すぐに行つて助けなけりやア）

で伯は兵士達に——伯も簡單な蒙古語は、可成り使ふことが出來たので、

「將校宿舍へ！さあ大至急！」

と、かう命令を下さうとした。

と、その途端に自動車庫の方から、同じく烈しい銃聲が起り、喊聲が湧き起こつた。軍が衝突したらしい、喊聲が凄じく湧き起こつた。

（どうしたものだ？どつちへ行かう？）

伯はちよつと躊躇した。自動車庫の方へ行くのも必要であつた。

沙漠を越すには絕對に必要の、交通機關を奪取す可く、向つて行つたところの味方の勢が、敵と衝突したのであるから。正面衝突したのであるから。しかも敵は大勢の筈で、正面衝突した以上、味方は小勢ゆえ破られたらう。そこへ十人の兵であらうと率ゐて行つて援助したら、優勢となるのは知れてゐる。で、出て行つて助けたかつた。

（さうだあつちへ行つてやらう）

さう思つた時に將校宿舍の、その方角から復も烈しく、一齊射擊の音が聞えた。

（しかしあつちには洋子がゐる！東亞の謎の持主の、小夜子もゐる！）

伯は此處で途方に暮れた。

× × ×

事實衝突したのであつた。

郡司大佐と白上大尉の軍と、自動車庫を守つてゐた也速該の軍とが、自動車庫を數町の前方に認める、さういふ地點であからさまに正面衝突をしたのであつた。

「進め！」

「擊て！」

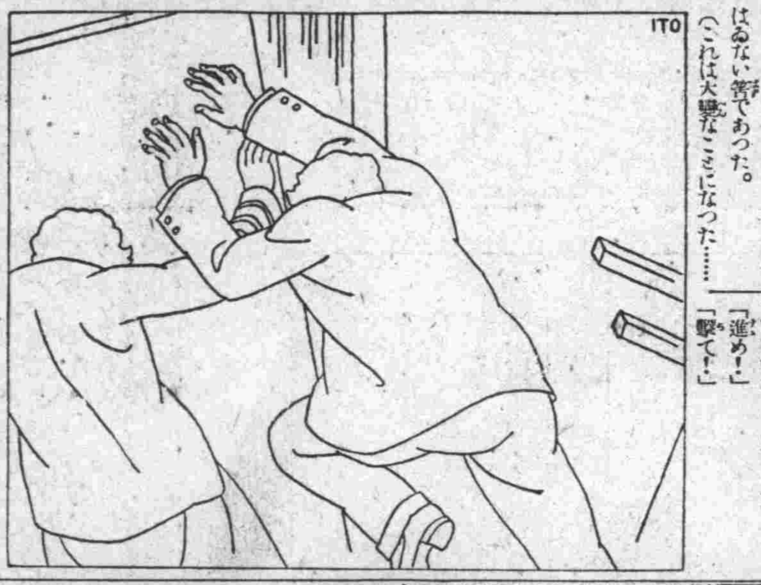

ド、ド、ド、ド、ドーッ

「ワーッ」といふ雙方の喊聲！

火花！

怒聲！

叱咤の聲！

ド、ド、ド、ド、ドーッと、また銃の音！

しかし敵は三倍もあつた。

郡司と白上の率ゐる兵は、次第に擊ちすくめられて退きはじめた。

× × ×

將校宿舍の敵に向いた扉を、押へてゐたテーブルが押す敵の力でだんだん仆れさうに傾いて來た。

五寸ほど開いた扉の隙へ、かつた丸太ん棒がはみ出して見えた。

次郎はまるで狂人のやうに叫んだ。

「もう五分だ！持ちこたえろ！五分經つて援兵が來なかつたら！……」

正月のお料理
家庭に居ながら料理が覺えられる
正月號出來……直ぐ御入會あれ
▼家庭料理講義錄は、料理と禮法と說綴とを、誰にも容易に覺えられる樣に、各專門大家が、親切に平易に、眞に手を取る樣に講義し、每月一冊宛會員に配布してゐる。
▼其內容が如何に完備せるかは創立來二十年の經驗を積み、五十萬に近き卒業生を出した一事を以つても知ることが出來やう。
▼料理は、日本料理、西洋料理、支那料理に亘り、和洋菓子、漬物まで、料理の一切を網羅してある。
▼其特色は、材料道具を手近で間に合せ、即座に實生活に活用せしめんとする所にある。
▼今や新學期開始、正月料理を滿載せる『正月號』は出來し、會員大募集中で、入會には最好機會である。會費は壹ケ月五拾錢です。
▼入會は簡單で、ハガキに『講義錄送れ』と書いて申込めば、直ぐ會員へ加へ、每月一冊宛講義錄を送り、會費は四ケ月分宛郵便局から集金に行くので、何の手數もない。
▼『正月號』一冊でも直ぐ役に立つ『正月號』だけ入用の方は金六拾錢（郵券代用一割增）送られよ
▼內容見本は無代進呈
東京市牛込區袋町二五 東京割烹講習會
電話牛込（34）五〇五五番 振替東京參九七參壹番
新學期開始 會員大募集中

りん病
消渴コシケ・ソコヒ慢性も七日根治確實秘藥ォ困方迷すスグはがきにて申込れよ
山城國田邊町 茶問屋 玉草園宛

ロイマチス 神經痛・關節炎
外用藥 サロメチール
氣候の變り目每に關節に鈍痛又は劇痛ある時…迅速に鎭痛の快感を得せしむ
塗擦すれば直ちに吸收され、深部の疼痛を愉快に消失する
脂肪性でないから少しもベトつかない
一円・五十錢・二円半 各地藥店にあり
S 480

醫學博士 大久保先生 醫學博士 大平澤先生 御推獎
液狀濕布劑
正しい濕布に
キソール
咽喉 氣管支炎 肺炎・胸痛 神經痛・中耳炎・腫瘍等
凡ゆる濕布療法に應用して最も的確なる治療的效果を奏す
用法 「キソール」一〇瓦を一〇〇—二〇〇瓦の水又は溫湯を以つて稀釋しタオル其他の布に濕潤せしめて適度に絞り局部に纏絡して油紙又はゴム布を以つて被覆す
定價 五〇瓦入 一圓廿錢 一〇〇瓦入 五〇錢
全國藥店に販賣す
發賣元 大阪道修町 松下商店
製造本舖 和光堂
X-02

中國健兒勇ましく 歡呼裡に出發
白鷺城下見送で埋る

【姫路二十一日發】滿洲出動混成第○旅團の將士は今朝五時半城南練兵場に集合廣瀬師團長の訓示を受け宮城遙拜後六時半歩武堂々出發市中を拔けて驛に向つたが勇士を見送る八萬の群衆は通過道路驛前を埋め萬歳を連呼し熱狂的聲援を送つた、部隊は七時姫路發軍用列車に乘込み最後の萬歳爆發の中を西下したが沿線村落でも見送りの人各驛を埋めた

涌き返る廣島宇品

【廣島二十一日發】中國健兒出征の朝霜白くして東天曉を告ぐる廿一日午前五時卅八分山口部隊○個、濱田部隊○個聯隊の勇士を乘せた臨時軍用列車が廣島驛構内に着くや構内外に溢るゝ歡迎の人波旗の海から萬雷の如き鬨の聲が起り構内大雜沓の中に將士は隊伍堂々輸送指揮官德永少佐に引率され偕行社に入り休憩後十時練兵場に集るや寺内第五師團長の閲兵あり全員東方に向つて陛下の萬歳を唱和し十一時隊伍を整へ市民歡呼裡に宇品に到り縣の饗應を受け二時から馬匹の積込み兵士の乘船を開始した、軈て夕刻までに全部の作業を終へ又もや起る萬歳聲裡に出發する

奉天新政府 成立祝賀式
けふ盛大に擧行さる

臧式毅氏の奉天省政府主席就任に伴ふ正式政府成立の祝賀式は二十一日正午より省政府内禮拜堂において莊嚴に行はれた、この日奉天省城内外には省政府成立を歡祝すその赤旗各戶の軒に掲揚され省政府入口までの沿道には五間おきに警官警備、政府正門にはまた歡祝の大書の赤旗を掛て軍樂隊は大官要人の來るごとに奏樂してこれを迎へ、堵列の巡警また一齊に捧銃をなす、十二時十五分關東軍三宅參謀長、二宮憲兵隊長の參會せる頃は正門内外の廣場は自動車で埋まつた、禮拜堂内は萬國旗とシャンデリアの燈色眩く定刻奏樂裡に臧主席は曹秘書の通譯で

今回淺學不才の身を以て主席の重任に就いた以上誠意を以て奉天省民の福利增進に努めたい、幸に各位の御助力を仰ぐ

旨を述べシャンペンの盃をあげ來賓一同の健康を祝した、これに對しわが三宅參謀長は正式政府成立を祝し省民のため善政を布かれんことを求め、林奉天總領事の祝辭、于沖漢氏の挨拶あり、零時二十分無事式を終へた

▲參列者　臧省長、袁最高顧問、于沖漢氏、趙欣伯氏その他各機關代表

▲來賓　三宅參謀長、二宮憲兵隊長、粟野滿鐵代表及び駐奉各國總領事など約百五十餘名【奉天電話】

畏し、天皇陛下 御避寒御取止め
在滿將兵を勞はらせ給ふ

【東京二十一日發】天皇陛下には畏くも昨今の寒氣にも拘らず酷寒の北滿の野に出動して活躍してゐる將兵の身を勞はらせられ給ひ年内は何れへも御避寒遊ばされざる由承る

ゆふべ奉天に着いた第○○師團補充部隊

武裝警官で銀行を警戒

グッと押し迫つた年の瀬に一番危險を感ずるのは黄金の波うつ銀行と郵便局――大連署では二十一日から第三期警戒に移り武裝警官を各銀行に配置し、盜賊、搔つ拂ひの未然防止に努めてゐるが、寫眞は正隆銀行を警戒する武裝警官

大正天皇祭の三陛下御名代

【東京二十一日發】來る二十五日は大正天皇五年式年祭に就き皇靈殿の儀並に山陵の儀に於ける三陛下御名代は二十一日左の如く仰せつけられた

皇靈殿の儀
天皇陛下御名代　秩父宮雍仁親王殿下
皇后陛下御名代　竹田宮妃昌子内親王殿下
山陵の儀
皇太后陛下御名代　朝香宮允子内親王殿下

首相以下閣僚に 御陪食を賜ふ
歲末御慰勞の思召で

【東京廿一日發】天皇陛下には歲末御慰勞の思召を以て二十一日正午宮中千種の間で午餐會を御催し遊ばされ犬養首相以下各國務大臣に御陪食を仰附けられた、この日陛下には陸軍用式通常禮裝を召され出御梨本大將宮殿下御臨席牧野内府一木宮相、關屋次官以下宮内省各部局長にも陪席仰附けられ後別室で御茶を賜ひ陛下には閣僚に種々御下問等あり一同感激して二時近く退下した

一進一退の園公の病狀

【興津二十一日發】西園寺公の病氣は一進一退の狀態で二十日も早朝勝沼博士の來診を受けたが體溫は三十七度を上下し咳嗽止まず依然胸部の濕布をなしてゐる

モダン官邸の犬養首相

【東京二十一日發】年の瀬の慌しさを外にわが世の春にときめく犬養新首相は二十日愈々四谷南町の私邸を引拂つて永田町の官邸へ晴れの御引越をやつた、前日親臨を賜つた久邇宮大妃殿下への御禮言上、發明展覽會の伏見總裁宮奉迎式等へ廻つてゐた首相は慌しき引越の騒ぎも片付いて千代子夫人や令孃達が待ち兼ねてゐる官邸へ午後三時頃官邸の住まひの方へ始めて歸り、堅苦しいフロックコートを脫いで大島の綿入に着替へ寛いだ處は犬養首相ならぬ木堂老人モダン官邸にはうつりの惡い御主人樣だ令孫の手を引いて廣い各部屋〳〵を一廻り夜はすぐ向ひの秘書官々邸に引越して來た健氏仲子夫人、道子さんを加へて一家水入らずで千代子夫人御手製の晩餐の卓を圍み平常肉類を口にした事のない犬養さんも珍しく洋食のフォークを執つた

哀れな貧困者へ
續々と同情が集る

樂しい正月も迎へることが出來ず飢ゑと寒さに泣きつゝドン底生活を送つてゐる哀れな貧困者に對する同情は翕然として集り、二十一日市内春日町藥信託會社重役竹中照藏氏は大連署に出頭救濟金に金三百圓を寄附したのを初め各方面から白米衣類などが續々送られるが、その後判明した大連署管内の貧困者は左の通り

◇…市内磐城町十五番地浦川フジ（六七）は十七、八年前夫に死別、附添婦などを勤め生活してゐたが持病の喘息で昨今働けず附近の人々の同情で病床にある

◇…市内西通十六番地、八木ハル（七三）といふ老婆は二、三年前から心臟病で身體の自由を失ひ寄る邊なき身を篤志家の手で助けられてゐる

◇…市内越後町四番地、芳村鳴吉（五二）は印刷業彫りつゝ月收十五圓で一家五人を養つてゐるが近ごろの不況で仕事も無く貧困の極に達してゐる

◇…但馬町六九番地山本萬吉（五二）は神經痛で身體の自由を失ひ市から支給される十圓の救濟金で命をつないでゐる

◇…市内能登町七九番地小林ユキエ（四七）は長男進（二二）が昨年十一月より盲腸炎を病み露天商人の夫を助け辛じて生計と藥料とを稼いでゐたが夫は生活苦のため本年三月自殺して以來、一層深刻な貧困に襲はれ涙の日を送つてゐる

◇…市内春日町一番地杉浦米次（七一）といふ老人は永らく失職し妻シユン（六八）と赤貧洗ふが如き生活を送つて來たが昨今老衰のため働く力もなく悲慘な生活を送つてゐる

私より不幸な人へ金品寄贈

廿日本紙所報の「淚なくには聞かれぬ氣の毒な八家族」と題する記事に同情した一婦人が同日朝小崗子日新街派出所へ「私も母親一人で餘り幸福ではありませんがなほ不幸な人達があるやうですからその人達に差し上げて下さい」と金三圓に着物三枚と帶一本を置いたまゝ名前を語らず立ち去つたが同所にて調査した結果この奇特な婦人は市内得勝街三番地料理店山遊樓抱へ酌婦キユーピーこと黑瀬フミエ（二一）であることが判明した

協會取扱金品

滿洲社會事業協會並に關東廳方面委員では既報の通り十七日より同情週間を催してゐるが二十日午前中まで直接協會で取扱つたもの現金八百三十六圓三十六錢、そば、ぞうに券一千枚に達したと

市議中選擧區制の 請願書を正式提出
支那人側の協議員制と共に
愈よ次回市會提案

大連區長聯合會では過般の協議會で現行の市會議員選擧區域たる全市一區域即ち大選擧區制を改正し全市五十三區を各區の戶數人口の多寡に應じ配合區分し所謂中選擧區制の下に市會議員選擧を實施し且支那人議員を廢し支那人側を市の諮問に答へしむる機關とし協議員制を設置する件を決議してこれを市會へ請願せしむる事としたがその後聯合會では右決議の趣旨貫徹のため市内有志二千名の署名捺印を求め二十一日午前十時松田代表は市役所議長室に大内市會議長を訪問、前記中選擧區制實施を請願書とし協議員制を意見書とし正式提出の筈であつたが不在のため野口書記に取次ぎ方を依賴した、大内議長はこれを次回市會へ提案の筈である

支那寺で抵抗 放火し逃亡
板橋子襲擊の形勢

板橋子東方約一里の森林中にある支那寺に潛伏せる四十名の匪賊中二十名は廿日午後二時頃板橋子東北方千町の鮮人部落劉家窩棚に襲來し金品を強奪しつゝありとの急報に接したわが警察隊は即時救援に出動したところ賊團は前記支那寺に逃入した爲これを追跡包圍した、賊團は障壁により頑強に抵抗し猛射を浴びせたため警察隊もこれに應戰し激戰一時間にして賊團は遂にその寺に放火し東北に向け逃走した賊團には相當負傷者あつたものゝ如く支那刀二振槍二筋を遺棄してゐたなほ潰走せる賊團は附近の土匪と合流して板橋子を襲擊せんとする形勢なので目下大警戒中【奉天電話】

梨本大將宮妃殿下の 御歌をレコードに
派遣部隊に寄贈さる

【東京二十一日發】梨本大將宮妃伊都子殿下の御歌滿洲派遣軍の上を思ひての四首に對した山田耕作氏作曲ベルトラメリー能子、關種子、河原喜久惠、栗屋のり子コロムビアオーケストラの伴奏でレコードに入れ派遣部隊に寄贈される事になつた

たらちねのたけし勳に恥ぬまで
　正しく守れ丈夫の友
國の爲め雪に氷に身を碎く
　丈夫思へば夜もねられず
霜凍る野邊に起き伏す丈夫の
　夢安かれと唯祈る哉
世の中の笑ひ草ともなりぬべし
　國の光を磨きあげずば

學生航空聯盟

【東京二十一日發】都下學生航空聯盟では單獨操縱の出來る十五名の中、技倆優秀な者を選拔して今期冬休みを利用し立川、羽田間の近距離野外飛行を行ふ事となつた使用機はゼンフアンリヨ練習機で聯盟としては最初の試みである

大島聯隊長に名刀をおくる

武勳輝く長春の大島聯隊長に對し大連臨濟溫泉主村田平次郞氏はその偉功に感じなほ將來の武運長久を祈るためけふ廿一日傳家の寶刀一振を贈呈することになつた、右は切つ先二尺二寸、拔けば玉散る藝州兼光の作で依賴された稲川大連驛長もその意氣に感激し無料で

本社扱慰問寄託金（自十二月十日　至十二月廿一日）

一、軍隊慰問金▲金貳百圓也大連水上商組合▲金百圓也滿洲煖房衛生同業組合▲金貳拾壹圓也南滿洲工業專門學校附設職業教育部職員生徒一同▲金貳拾圓也御大典記念貯金會▲金拾圓也伊藤千代子二、警察官慰問金▲五拾圓也滿洲煖房衛生同業組合、大連水上商組合▲金拾圓也御大典記念貯金會三、滿鐵社員慰問金▲金五拾圓也滿洲煖房衛生同業組合四、鮮人同胞救濟金▲金貳拾壹圓也南滿洲工業專門學校附設職業教育部職員生徒一同五、第八師團出動兵士家族慰問金▲金七拾壹圓也滿鐵埠頭事務所調度係一同、計金六百參圓也▲累計金千貳拾壹圓七拾貳錢也右の外成田不動尊身代御守七拾壹個御守袋附、津田八重野、野平朝枝、渡邊松子

國際密輸團 起訴さる

佛人ヘンリー・バックリーを巨魁とする二十六名の內外人麻醉藥密輸團は大連檢察局で高井檢察官係取調中のところ二十一日取調べ一段落となり一味のうち露人ヤコフグレビッチ、カナダ人アロン・コピッキー、藤川金吾、楊有隆の四名は證據薄弱で不起訴となり邦人側の主魁多久島六四及び外人團の主魁ヘンリー・バックリー外二十名は銃砲火藥取締違反麻醉藥取締違反で起訴された

航空燈臺を建設
箱根航空無電局で計畫

【東京二十一日發】箱根航空無電局では目下夜間飛行のため航空燈臺建設を計畫、濃霧の時や夜間飛行の安全を圖ることゝなつた

大連市三河町二番地
日下齒科醫院
電話三三九七番

兄弟で馬強盜

旅順管内王家店會生れ當時沙河口西山會春柳屯侯家溝一〇一居住の劉衍山（二三）同衍海（二〇）の兄弟は本月上旬（日時不詳）午前十時ごろ沙河口大連工場裏にて馬一頭を購入して三春柳より西山會北甸子に歸途にあつた同地の曲長春（四七）を襲ひ棍棒にて毆打し人事不省に陷つた隙に馬を強奪自宅にて使用してゐるのを沙河口署福島刑事が探知し二十日午後九時ごろ逮捕した

西部大連讀者慰安 時局映畫講演會

映畫　『滿蒙破邪行』全五卷
講演　『時局の側面から』五百旗頭記者
日時　十二月二十一日（午後六時半）
場所　市內沙河口劇場
主催　滿洲日報販賣店
後援　西部大連支局

解雇手當を 寶館從業員要求
大連署に押寄せ陳情

年の瀨を控へて失業問題に直面した市内岩代町活動常設館寶館の從業員男女十三名は廿一日午前九時大連署保安係に押しかけ館主吉田辰二郞氏の橫暴を口々に叫び「我々の生活權を保護して下さい」と陳情した、即ち寶館々主吉田辰二郞氏は目下上映中の松竹映畫が廿二日閉館豫定になつてゐる中央館に引揚げられるのを機會に寶館の營業權利一切を六千圓で平田貞助氏に讓渡するに決定、同館は正月興行から十錢興行で進むことゝなり、こゝに從來館員の整理を必要となつたが吉田氏の態度に誠意がないといふので從業員男女十三名は協議の結果第一案として吉氏との口約に基き退職手當として月給の三ケ月分を支出すること、第二案は讓渡金六千圓のうち一千圓を從業員整理金に當つることを申合せ直に爭議狀態に入り目下吉田館主と紛糾を續け一方大連署へ陳情に押しかけたもので大連で活動從業員が退職問題で騷ぎ出したことはこれが初めてゞ痛々しい歲末點景である

鍋もの一式
一品料理
大小御宴會
結婚披露宴
出前迅速
大連吉野町
鳴戸
電二一二二〇

製材工場半燒

廿一日午前二時ころ市内榮町二番地大連製材會社鍋目立工場內より出火してゐるのを附近に就寢中であつた工場支那人從業員が發見消防署の急行によつて同二時四十分工場一棟廿四坪を半燒して鎭火した、原因はストーブの火殘りより延燒したものと言はれてゐるが不審な點もあり目下小崗子署にて原因損害調査中

連鎖街小火

二十日午後二時四十分ころ市內連鎖街E區日新堂藥房裏藥品格納物置き小屋より發火せるが家人が發見大事に至らず消し止めた損害約五十圓原因取調中

激戰號發行

大連三河町滿洲寫眞通信社では曩にニュース寫眞帳「突發號」「慘虐號」等を發行し好評を博したが今回更に同社山本技師が死線を越へて得たる齊々哈爾、大興、錦州、天津各方面激戰の寫眞を蒐集し最新式優秀グラビヤ版特製の「激戰號」を大阪にて印刷發行し五十錢といふ廉價にて頒布する由

天氣豫報

二十二日
南西の風（晴）後曇

各地溫度

	廿一日午前十一時	二十日最低
大連	二、九	零下五、七
旅順	四、〇	同　五、〇
營口	零下〇、四	同一六、〇
奉天	同　六、五	同一八、六
長春	同　八、三	同一九、五

けふの小洋相場（正午）

金百圓は一七八圓九五錢

時局略圖配布

現下の時局に資するため本社では二十一日朝刊附錄として滿洲時局略圖を讀者に配布いたしました

返金

如何なる商品でも船塚洋行よりお求めになつたもので少しでも工合のわるいものとか、お望み通りの品質でなかつたものとか、同一の品が他所でもつと安く買へることがお判りになつたときとか、家族の方が別の品をお好みのときとか、期節が急變して買はねばよかつたとお考へになつたときとか、他所からお頂きになつた物で御不要なときとか、又は其他の理由から充分なる御滿足を得られない品物は直にお返し下さい。販賣當時のまゝで御返品あれば喜んで御返金致します。どなたでもお求めになつた品でお氣に召さぬ場合は進んで御返品の上代金を御受取願ます。

弊店の商品はこれを傷めずに返戻さるゝ限り銀行に小切手を提出すると同樣で御座います。

現金廉賣◇正札實行◇返品返金自由◇商品の保證

大連市浪速町
船塚洋行
電話七五四三・四三七九・二二四八一番

一般御客樣各位へ

勝又の歲末と正月の奉仕

年內の仕立御注文御辭退

今年は特に御注文が輻輳いたしまして、本日以後は御注文を頂きましても今年中は迚もお納め致しかねますので、甚だ勝手ですが今年中御仕立の御注文は御辭退申上げます

但し婦人コートに限り五十着位は御注文申受けが出來ます

正月お納めの特別奉仕品

仕立部は年內お納めのものは御辭退申上ぐるやうな次第で誠に申譯なく、其お詫とお禮の意を以て、年末の御注文に限り新春早々お納めとして特に左の各奉仕品を提供致します

背廣	三〇圓　三五圓　四〇圓　四五圓　五〇圓均一
モーニング	五〇圓　六五圓　七五圓均一
インジゴーウーステッド トンビ（本朱子裏付）	三八圓
黑ラクダメルトントンビ（同）	三〇圓
禮裝用縞コールズボン	八圓半
英國製黑サージ中學生制服	一三圓より　一六圓

（全部假縫付責任仕立です）

御年賀用禮服無料仕上

御年賀にお召しになるモーニング、フロックコート等、弊店で御調製のものは勿論、他店でのものでも、無料でアイロンをかけ仕上げて差上げます。お電話を下されば早速頂きに參り、又お屆けします

但し二十二日より　二十八日まで

大連連鎖街　勝又洋服店　電二一四九

設計監督
横井建築事務所
大連市紀伊町八五（建築協會三階）　電話三五五九番
工學士　横井謙介
工學士　草野美男

羅紗 小倉 厚司
大連市信濃町市場
山本洋行
電話四四五七番

父山崎倉吉儀永らく病氣入院中の處藥石効無く昭和六年十二月二十一日午前一時遂に死亡仕候に付此段謹告仕候
追而葬送の儀は明二十二日午後一時自宅出棺[illegible]町明照寺に於て相營申候

嗣子　啓一
妻　ハル
親族　一同
友人　一同

本組合長山崎倉吉殿今朝死亡致され候に付此段謹告仕候

南滿塗裝業組合

父是枝定助儀長崎縣愛野村字和川病院に於て病氣療養中の處養生不相叶本月十七日午後六時四十五分死去致候間此段謹告仕候
追て葬儀は來二十三日はるびん丸にて遺骨到着に付二十五日午後二時途中行列を廢し東本願寺に於て相營可申候

昭和六年十二月二十一日

男　隆定
親戚總代　是枝勇平　是枝留一
友人　古澤丈作　高橋利吉
總代　池田龍雄　伊東三吉　西山幹治

本會名譽會員是枝定助君長崎縣に於て病氣療養中の處本月十七日逝去相成候間此段謹告仕候

十二月二十一日

大連鹿兒島青年會

武門血笑記（3）

下村悦夫作　工藤義正挿書

獄門首を寫す

武士（三）

「姐御、お前さん、この武士を一體、どうしやうてえんだい？」

手下の者に云ひつけて、仲間の死骸と一緒に、がつくりと首を落して氣を失つてゐるらしい若侍をかつがせやうとしてゐる女のところへ、ずか〳〵と歩み寄つたのは先程の大男だ、背中には、風呂敷に包んだ、黑兵衛の首を背負つてゐる。

「可哀さうだから、一緒に連れて行つてやるのさ」

女は、空呆けたやうに、外つぽを向いた。

「へえ、馬鹿に佛性になつたものだなあ、だが姐御、それぢや仲間の作法に合ひますめえぜ、何んにしたつて、こちとらの仲間を二人も斬つた奴ぢやねえか。ねえ、惡い事は云はねえ、俺がキッパリ眠らしてやらあ」

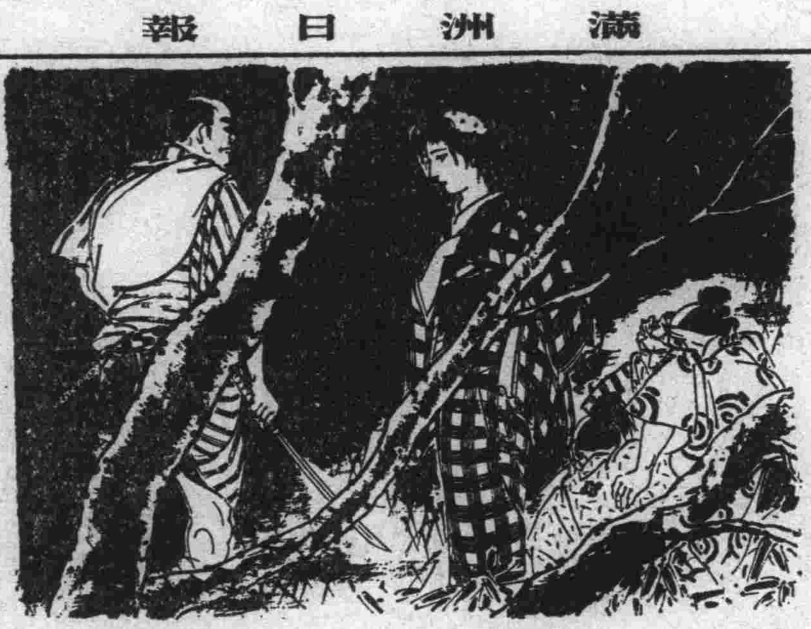

大男は性急に、長刀の柄に手をかけた。

「斬るのはお止しよ。あたしやれ些さばかし思はくがあるんだよ。おい、いゝから擔ぎな」

と、女は手下に顎で指圖をする。

「待て」

と、大男、手下の者を制して置いて

「姐御、そのお前さんの思はくつて奴を聞かうぢやねえか」

「うるさいね。打遣つといておくれよ、憚りながら白鷺のお蓮さんはね、お前なんかの指圖はうけないんだ」

「何だつて？」

「と云つてしまへば、にべもないが、今ここでお前と喧嘩をしても始まらない。いゝかい、お聞きよ、あたしやね、こんな田舎へ黑兵衛さんの首だけを拾ひに來る程、耄碌はしてゐないんだよ、こうなつたからはあたしやせめてもの事に黑兵衛さんをこんな態にした奴等の首を佛に供養して歸る積りなんだ、それで、何か曰くのありさうなこの武士に口を割らせて、手引をさせやうつて寸法さ、解つたかい、熊坂の、ほほほ……、あたしはれ、短銃だから鉢を撒くおしでないよ、さあ愚圖々々しないで早くおしよ」

女は、露の垂れさうな凄艷な瞳で、チラリと一眼、熊坂の顔を見たかと思ふと、先に立つて、子分の者を急き立てた。

「いや、こりや姐御、俺が惡かつた、勘辨してくんなせえ」

大男は急に、きまり惡さうな笑顔になつて、自分も一緒に手を借して引上げの仕度に取掛つた。

この一團は云ふ迄もなく、黑兵衛が永年手鹽にかけた手下の者。親分の黑兵衛が一寸した輕機勢で手下の者も連れないで、この鳥取の城下に入り込んで、捕へられたと云ふ事を聞いて、女房のお蓮と一緒に東から驅け附けたのであつたが、一日違ひで、この處刑の日に間に合はなかつたのであつた—。

「さあ、あたしはあとからぼつぼつ行くから、お前達あ、邪魔の入らないうちに急いで歸りな」

お蓮は、こう云つて、子分の者を先に遣ると、この廣い野原に只一つ殘つてゐた獄門臺の光も消えた、荒野原の中を、そゞろ歩きでもするやうな靜かな足どりで、ほの白い顔を薄暗に浮ぜながら歩み出した……。

虫の聲が一頻り……。お蓮の白いうなじが、野菊の花のやうに、暗にぼーッと浮きながら、次第に向ふへ遠ざかる……。

キネマと演藝

次から次へ軍事映畫

松竹だけ自重

滿洲事變あつて以來邦畫製作各社は滿洲事變を素材とした映畫を矢繼早に製作發表しつゝあるが、昨今では次から次へと軍事映畫が發表されてまるで洪水のやうな有樣である、今月中旬より春へかけて封切られるものでも日活は吉村監督の山田一等兵を素材とした「北滿の偵察」があり「こゝろの燈火」も亦軍事物である、三立商店には下村從の監督になる「北滿の血戰」があり、その他に山根幹人氏監督の「祖國を護る」も軍事映畫である、また小山豐造氏は「忠魂義烈」を製作してゐるし、新興キネマにも「出征前」と言ふ軍事喜劇と最近夫の出征を勵まして自殺した「井上中尉夫人」の映畫化もある東活は早くより軍事映畫に力を入れ滿洲にロケーションした「噫南嶺三十八勇士」が既に完成してゐるし近く「大和櫻」に着手する河合キネマでも服部監督の下に「輝く國旗」を製作中で、まだ〳〵軍事映畫は續々現はれるものと見られてゐる

「曉鷄聲」で初放送

大阪元旦プロ

【大阪二十一日發】大阪放送局では元旦放送に動物の曉鷄聲に因んで初鷄の初放送をなすが之に先立ち東京では大晦日の夜十一時五十五分長野放送局を通じマイクを信州善光寺の鐘樓前に据付け除夜の鐘と新春の初詣の同寺の實況を四十分間に亘り放送する事に大體決定した、なほ大阪の初鷄は八十羽を使用する事になつてゐる

パテー作品募集

大連パテー倶樂部では一月例會作品として「松の內」を募集するが長さ及びタイトルは自由で明春一月二十日の例會當日持參、互選の上賞品を呈すると

囁き

御用納めの前に大正天皇祭日と日曜日を控へて檢閲が殺到するといふところから▲早くも各社から正月プロがどし〳〵送られて來つゝある、氣の早いところはもう試寫をしようといふ騒ぎで▲正月興行の華々しい映畫戰がさこそと思はれる▲その正月興行を控へて斗業の運命に直面した寶館の從業員一同▲吉田館主との口約により解雇手當を要求してけふ保安係へ陳情書を提出した▲殊に音樂部の連中は常盤座映畫館さもに全發聲興行となればいよ〳〵就職難でトーキー時代の受難である▲常盤座はどうやら月形プロを契約したらしく「舶來文明街」上映が豫想されてゐる

青春圖會　菊池寛の原作を池田忠雄が脚色して清水宏がメガホンをとり、蒲田一黨の退社騒ぎで新入社せしめた城田二郎主演第一回作品で相手女優は川崎弘子【中央映畫劇場週間興行予讀】

本社特選　新棋戰（其七）

（香交平手番）五段 ▲齋藤銀次郎
先 四段 △樋口義雄
【圖は六六銀迄の局面】

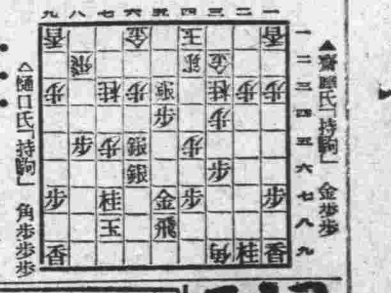

▲六五桂　△同桂
▲五六歩　△六七金
▲七六金　△同金
▲同歩　△四四桂
▲五三銀　△同桂不成
▲三一玉

【土居八段講評】▲齋藤君は六五桂と指し同桂と跳ねさせたのは調子に乘つた指し方で却つて自營に危險が伴ふ。一旦五二歩打、四二銀、同金と指して自營を安全にし而して攻勢を採る處である▲續て五六歩打の處は直に七六金と打つ方が優る。敵に金を渡す順になつては自玉に危險が伴ふ。

【萩原六段解説】後手の六五桂は敵に同桂と取られ自玉に危險を生じるから此處五二歩と打つ方が安全である。然し後手は五六歩と打つて敵に迫りたいから（五二歩と受けるとこの五六歩打がなくなる）六五桂と強襲したのであるが之れは非常に自玉を危險にした。先手の六七金は五六同金では敵に七六金と打たれ六七銀打や六六金の手を生じて惡いから六七金と寄つたのである。後手七六金は敵に同金と取られ手駒を多く持たして危險であるが自玉の受けも最早や利かないから強く決戰に出たのである。後手五三銀は六六角と成つて敵に必死を掛けては自玉に詰になるから五三銀と取つたのである。即ち五二角、三一玉、三二桂成、同玉、四二銀成、同玉、五三歩成で以下詰となる。又五二角に對し同金なら同銀不成（三一玉、四一金、二三玉、三二桂成、同玉、四二金、同玉、四三銀、三一玉、三二金で詰）同飛、同桂成、同玉、五三金、四一玉、五二金、三一玉、四二金、同金、同玉、五三歩成で詰となる故に五三銀は至當な手である。その時先手同桂不成は同桂成と敵に必死を掛けると敵に七七銀と打込まれて自玉に詰がある。即ち七七銀、同銀、同歩、同玉、七六歩、（同玉、七二飛）八七玉、七七金、八六玉、七五銀、九六玉、八七銀で詰となるから五三桂不成と先手を取つたのである。

キユーピーマヨネーズ
正月の御用意に
不意の御來客に

ミカサカイロ
溫い贈物
慰問袋に
外出に家庭に
事務に旅行に
風邪の豫防ともなり
温灸治療器ともなる
優美・輕便
（コンパクト形）
炭は銀色手につかず
保温長時、立消へせぬ
（デパート、藥局、雜貨店にあり）
東京市日本橋區岩附町
株式會社 鳥居商店
Mikasa

芳味な
三十里堡リンゴ
御歳暮用に……内地土産に……
優美な籠入及荷造完全な四貫匁入箱詰もあります
株式會社 三十里堡果樹園
大連直賣所 村上商店
大連市吉野町 電四九三七番

ヤマサ醤油
御家庭向の
贈り物
食べて美味しく
使つて經濟
宮内省御用達
ヤマサ醤油株式會社
品質日本一

なまづアザ
ニキビほくろイボ
そばかすイレズミ
等の爲め困難の人はハガキに自ら病名を記し申込あれ學理實驗共に効力實に驚く可き他に斷じて比類なき化學應用一劑を懇切に通知す
東京市外池袋町一五七
平澤醫院

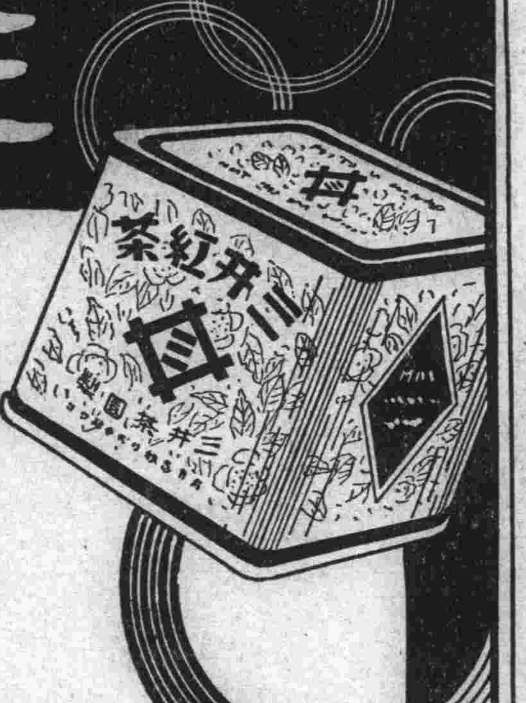

歳暮賣出
三井紅茶
景品進呈
精選品
一封度罐 一・二〇
半封度罐 〇・六五
特約店
三越
宅の店

支店開設大賣出し
定價の一割引
十二月廿二日より廿五日迄

皆樣御待ち兼ねの牛肉シーズンが參りました此度弊店は左記の處に支店を開設致しましたから御得意樣各位に御披露致します弊店は顧客本位御得意樣の店として品質本位安くうまくをモットーと致して居ります何卒多少に不拘御下命御愛顧を賜るやう伏してお願ひ致します

定價

牛肉（百匁に付き）

品名	定價
特等ロース	四十五錢
ロース	四十錢
上肉	三十錢
中肉	二十錢
並肉	十五錢
均質牛肉	十八錢
佃煮	四十錢
雞肉上肉（百匁に付）	五十五錢
同中肉（同）	四十五錢
豚肉上肉（同）	二十八錢
同中肉（同）	二十五錢
ハム	五十錢
ソーセージ	三十五錢
カレー粉	六十錢

但し一皿分二錢

元ヤマト精肉店
大連市信濃町西通り一四五
高田洋行支店
電話四三六二番

大連市監部通五一
電話六八四八番
高田洋行本店

二十一日より三十日まで
年末最終
謝恩全商品大奉仕
本秩父伊勢崎 三、五〇 五、六圓の品
同 五、〇〇より七、五〇位
紋パレス繪羽織、訪問着、色無地
本秩父座布團仕立上り（五枚一組） 五、五〇
最近相場高なれ共
却て割引大廉賣申上げます
㊙ ちゝぶや
大連市イワキ町
電話六三九二番
㊙ ちゝぶや 布團部
同隣り松井小間物店横手

印刷一般
滿日社印刷所
電話 [illegible]

勉強の親玉
湯豆腐 一人前 十錢
よせ鍋 一人前 五十錢
浪速亭
トキワ橋ガス會社前
電三六七八番

うまい
壽司
壽司料理仕出し
サクラ壽司
トキワ橋 電三三八五

百萬圓 生命保険
「おかみ」お前さん永い旅だつたから定めし良い御馳走を喰べて來なすつただらうね……
「おやぢ」こんどの喰旅行でそれは〳〵内地の珍味を頭と腹に一ぱいつめて歸つた……今年の忘年會には大連のお客さんをあつと言はせる考へだ。先づ第一番に
馬關名物ふぐ
を始めました
品質は勿論 安價で 味は
いろはに限る一度御試食を願ひます
忘年宴會は時節柄特に
御相談に應じます
大連
いろは本店
監部通
電七七九六・二一八五五

建築設計・監督
構造計算・鑑定
宗像建築事務所
大連市連鎖商店街広小路
電話二二五五・二二二六六番
工學士 宗像主一

二十二日より
三十一日迄 拾日間
合併記念
歳末大賣出
新裝成れる店内を
是非一度御覽願ひます……
高級時計 ―正札の―
實用時計 ―壹割引
裝身具 ―
贈答品には是非
共通商品券を御利用願います
最後の奉仕
新らしい着荷品
御婦人用裝身具
外店内一部
大見切品 山!!!
浪速町
奥田時計店

滿蒙經營首腦部の更迭は害ありて益なし
けふ大連商議から政府要路へ
恒久性考慮方の電請

大連商工會議所では昨年全滿商議聯合會において滿蒙開發事業の政黨政派超越の緊要を認め此の旨時の政府要路に建議するところがあつたが、今回政變により又も關東廳及び滿鐵首腦者の更迭說あるに鑑み前記の主旨を貫徹するため二十日内閣總理大臣及び各大臣に對し左記の通り電請すると共に日本商工會議所に對しても右に對する聲援方を電請した、總理及び各大臣宛電文左の如し

我國の滿蒙に對する重要地位は茲に贅言を須ひず其の對策の當否は直ちに國運の消長に關す滿蒙經營上至大の障碍は政變による頻々たる滿蒙經營首腦部の更迭に存すること過去の實蹟に徴して昭かなり、此の故に昨年滿洲商工會議所聯合會は滿蒙開發事業の政黨政派超越の緊要を認め此の旨時の當路者に建議するところありたり、幸ひ當路及び世論之を容れて現任首腦部は多分に恒久性考慮の下に任命を見たりしやに承る今や時局は國家興亡の岐路に在り、此の秋に方り滿鐵の首腦部を輕々に更迭せしむるが如きは害ありて益なし慎重なる御考慮を切望す、右電請す

北滿洲穀物本年度の收穫高

ハルビン中國總務會及取引所に於て本年度に於ける北滿洲穀物收穫高の算定を行へるが是に依れば本年度穀物總收穫高は約一千六十一萬噸にして是を穀物別に見れば次の通りである

▲大豆（單位噸）

齊々哈爾地方	三〇〇、〇〇〇
安達地方	五〇〇、〇〇〇
呼海地方	二〇〇、〇〇〇
哈爾濱地方	七〇〇、〇〇〇
松花江下流地方	六〇〇、〇〇〇
南部線地方	五〇〇、〇〇〇
東部線地方	六〇〇、〇〇〇
計	三、四〇〇、〇〇〇

本年度大豆作付面積は昨年度に比し七乃至一〇%の減少を示したが作柄は平年作以上であるが只寧古塔地方及びその以東ボグラニチナヤ附近は寒氣に侵されたため豫想を裏切りその作柄惡しく他地方は結實收穫共に申分なかつた。

▲小麥（單位噸）

齊々哈爾地方	一七五、〇〇〇
安達地方	一六五、〇〇〇
呼海地方	一〇〇、〇〇〇
哈爾濱地方	二〇〇、〇〇〇
松花江下流地方	一八五、〇〇〇
南部線地方	一一〇、〇〇〇
東部線地方	一〇〇、〇〇〇
計	一、〇三五、〇〇〇

小麥は各地方共雹害を蒙り數地方は殊に甚だしかつた、最も雹害の甚だしかりしはチチハル、安達、呼海各地方の北部にしてハルビン地方及南部線地方は其の被害が割合に少かつた、東部線地方中一面坡地方は割合に成績良好であるが寧古塔地方に到れば雹害最も甚だしく同地方は場所に依つては全く結實せざる箇所もあり、他箇所に於てすら五〇%乃至七五%の被害を蒙つて居る。

▲高粱（單位噸）

齊齊哈爾地方	一〇〇、〇〇〇
安達地方	二〇〇、〇〇〇
呼海地方	七〇、〇〇〇
哈爾濱地方	三二五、〇〇〇
松花江下流地方	二〇〇、〇〇〇
南部線地方	四七五、〇〇〇
東部線地方	二六〇、〇〇〇
計	一、六三〇、〇〇〇

哈爾濱、南部線、安達及松花江下流地方の數箇所は春期及夏期上半に於ける降雨及湖川の氾濫により被害を蒙つて居る。

▲小米子、黍類（單位噸）

齊齊哈爾地方	二二〇、〇〇〇
安達地方	二三〇、〇〇〇
呼海地方	一〇〇、〇〇〇
哈爾濱地方	三五〇、〇〇〇
松花江下流地方	二〇〇、〇〇〇
南部線地方	二四〇、〇〇〇
東部線地方	三〇〇、〇〇〇
計	一、六四〇、〇〇〇

小米子及黍類は春季降雨と虫害のために一部被害を蒙つて居る。

▲玉蜀黍（單位噸）

齊々哈爾地方	一一〇、〇〇〇
安達地方	一五〇、〇〇〇
呼海地方	四〇、〇〇〇
哈爾濱地方	一五〇、〇〇〇
松花江下流地方	二一〇、〇〇〇
南部線地方	一六〇、〇〇〇
東部線地方	二〇〇、〇〇〇
計	一、〇二〇、〇〇〇

▲米（單位噸）

齊々哈爾地方	一〇、〇〇〇
安達地方	一五、〇〇〇
呼海地方	一〇、〇〇〇
哈爾濱地方	二〇、〇〇〇
松花江下流地方	一五、〇〇〇
南部線地方	一〇、〇〇〇
東部線地方	三〇、〇〇〇
計	一一〇、〇〇〇

▲其他穀物（單位噸）

齊齊哈爾地方	二五〇、〇〇〇
安達地方	二七五、〇〇〇
呼海地方	七五、〇〇〇
哈爾濱地方	三五〇、〇〇〇
松花江下流地方	二五〇、〇〇〇
南部線地方	三五〇、〇〇〇
東部線地方	二二五、〇〇〇
計	一、七七五、〇〇〇

南滿電氣總會 廿四日に延期

南滿電氣會社の定時總會は本月二十日前後開催豫定のところ入江專務が新任挨拶のため赴鮮中につき來る二十四日午後三時より同社に於て開催すると

激減を示した各國の貿易
金本位停止も無理がない
イギリスの輸出入減

十一月中の五大國貿易額が此程全部判明した各國の輸出入額の合計を一應平價で圓に換算してみると（單位百萬圓）

	輸入	輸出	合計
英國	八三三	三六八	一二〇〇
米國	三〇〇	三六六	六六六
獨國	二四一	三二五	五六六
佛國	二三一	一九一	四二二
日本	八二	七七	一五九

イギリスが斷然第一位だが、イギリスの十一月中の爲替は二、三割下がつてゐたから、實際は右より少い譯である。それに關税見越輸入も手傳つてゐる。

昨年より激減

一月以降の累計を昨年同期に比較すると下表の通りである。各國中減少率の最も甚だしいのはアメリカである、アメリカの輸出は三割七分減、輸入は三割二分減となつてゐる、イギリスは輸入一割八分減、輸出三割二分減、これでは金本位停止するに至つたのも無理はない。日本は輸入二割二分減、輸出二割一分減。（單位百萬圓）

		本年	昨年	減少率
英國	輸入	七、八六六	九、五五七	一八%
	輸出	四、一三六	六、一三八	三二
米國	輸入	三、八七六	五、七〇四	三二
	輸出	四、四〇二	七、一四〇	三七
獨國	輸入	三、一〇七	四、八六六	三六
	輸出	四、四三二	五、五六七	二〇
佛國	輸入	三、一五一	三、八〇一	一八
	輸出	二、二六六	三、一六八	二八
日本	輸入	[illegible]	[illegible]	[illegible]
	輸出	[illegible]	[illegible]	[illegible]

英國の見越輸入

イギリスの十一月中貿易額が特に飛び離れて大きいのはポンドが下落してゐるのに平價で計算した爲めであるが、然しこれを十一月中の米英クロスレート（約二割五分方の下落）で算出しても尚九億四十五萬七千圓となり依然第一位である、ポンドの激落で當然イギリスへの輸入は困難な筈であるが、異常輸入禁止法の實施を見越して先を爭つて輸入の手當が行はれた結果である。數字の上では輸入は本年一月以來十一月迄のイギリスの入超額は三十七億三千萬圓（三億七千三百萬ポンド）で、昨年同期より三億一千萬圓の入超增である。

出超國は米獨

ドイツは引續き出超を示してゐる一月以降十一月迄の出超額は十三億一千三百萬圓（二十六億二千六百萬マルク）で昨年同期より六億圓以上の激增である。然しこれは輸出が增加した爲でなく輸入が減つたのである同期間のドイツの輸出は昨年同期に比し二割減なるに對し輸入は三割六分減を示してゐるのである。アメリカは八月に一度入超となつたが、その後漸增して十一月は四千三百萬ドル出超を示すに至つた。然し出超は昨年に比すると著るしく減つてゐる。一月以降十一月迄の出超額は六億六百萬圓（三億三百萬弗）で昨年同期に比し八億三千萬圓の激減である。

フランス日本

フランスは貿易上毎月入超を續けてゐる。然し十一月の入超額は本年一月以來の最低額で、輸出入とも減少を示した。本年一月以降十一月迄の入超額は八億八千五百萬圓（百十億フラン）で、昨年同期より二億一千三百萬圓の增加である。一方フランスは爲替低落國よりの輸入增加を防止する爲めに、十一月十八日より半製品に對する輸入附加税を二分から四分に、加工品は二分から六分に引上げた。たゞ原料品のみは從來通り二分のまゝ据置である、我國の對外貿易は概算輸出七千七百三萬七千圓、輸入八千百一萬七千圓で差引三百九十八萬圓の入超を示した、一月以降の入超額は五千九百八十八萬四千圓となつて、昨年同期に比して三千三百四十九萬五千圓即ち三割六分の激減である。

粒は小さいが一般的には良好
混保大豆標準見本查定會から歸つた照井物產組合書記長談

本年度產混合保管大豆の標準見本查定會は既報の如く二十日午前十時より公主嶺農事試驗場に於て開催されたが、右查定會に出席中の滿洲重要物產組合書記長照井長次郎氏は二十一日午前八時着急行にて歸連左の如く語る

本年度の滿洲大豆は乾燥の點に於ても外見からいつても頗る良好であつた、只粒が稍々小さかつたが、全般的にみて良好なので、總て原案通りに可決、午前十時から開催され同十二時には無事閉會したやうなわけで何等の異論、問題も生じなかつた、南滿物と北滿物とを強ひて言へば北滿大豆には色豆（茶豆、黑豆）が多かつたが、その代りに夾雜物が少ない、これに反して南滿大豆は色豆は少ないが夾雜物が北滿物に比して多かつた、一昨年頃迄は北滿大豆は

色豆も 夾雜物も非常に多かつたが、昨年邊りから北滿では非常に改良に努力した結果極めて良好のものを送り出してゐる

1931年の大連經濟界を顧る……(3)
七月以降低落の一途 先安を見越して越年
滿洲事變や銀價の奔騰等に 祟られた特產界（下）

豆粕も安瞭來不整裡に越年したが初立會現物一圓七十一錢五厘、一月十四日限一圓七十錢五厘に發會し、弗々乍ら內地筋需要の喚起と南支筋の買氣もあつて幾の引締りも無關心に漸騰を遮り、二月中旬には舊正を控へて手詰商內なり浮動商狀を呈し、案外堅調を持した下旬買一服で、埠頭在庫月初以來中旬迄百四、五十萬枚より漸減六七十萬となつたに拘らず氣配軟弱三月末日同運賃引下けのため同地商談の有利なるを傳へられたが當市に反影なく堅調、下旬民國關税增徴の成行を懸念して商內寧ろ減少し相場も無味凡調を遮つた、四月に入るや久しく鈍重の期米も二十圓乘せの好調を入れ邦商の買走りに滅切り硬化した、その後期米の鈍狀と民國關税問題に關聯して仕手見送り、商勢振るはず商內閑散を遮つた。

◇……

越えて五月內地春肥も一段落を告げたると、期米の低調、蠶價芳しからざる等環境不冴のため凡調を驟返した、六月初旬南支筋の買滿腹に伸びかれたが、其後油房の夏季休業するもの續出して相場も手堅く、尤も內地需要の一段落と農村の繁忙期に遭遇して買氣なく商內も閑散であつた、次いで七月、夏季不需要期の際とて一般に仕手の腕入なく無味凡調を遮つた、八月に入るや、邦商の遠期買と、鈔滿商現物手當に月央迄小巾ながら漸騰したが、あと內地の買氣失せに極度の閑散となり如實に夏枯時を呈した、九月、生物の仕手は商れ遠期もので上旬大豆安に漸落したが中旬浮動商狀に推移し下旬初め奧地事變に絡んで稍上伸せるも結局大豆安に漸落。

◇……

次いで十月初旬輸出筋の弱々賑り商狀を呈したが、アト銀高に低調を辿り、期米も冴えざる折柄ハルビン大洋票の暴落で、北滿粮の內地向商談の旺盛なるに反し、當地市場は逆鞘となりて買氣落はす上値淋しく推移した、更に十一月に入るや銀高と大豆安の挾擊を受けて漸落、內地農家は未收減と價格不冴えの爲施肥手當を急がず大體通び相場に終始した、十二月に入るや商勢冴えず一高一低を繰返したが、金輸再禁止による銀價猛騰を示すや金建運賃の割安となれる關係上南支筋の猛烈買ひに相場は却つて堅調を呈したが一般に先安を見越されてゐる。

◇……

豆油もまた安瞭軟調裡に越年した初立會では一月限十六圓七十錢に發會し、その後買氣滯在で強調を辿り中旬後大豆に伴れて大市の騰落を示した。次いで二月油房の生產季に直面して商勢冴えず軽る無味平凡裡に舊正休みに入つた、下旬海外亞麻仁不作の報に輸出好望を傳へて買氣發動、各期共一圓八、九十錢方の躍進をみ、冬眠狀態にあつた豆油は俄然生氣を帶ぶるに至つた、三月に入り歐洲向買氣ありて強氣配を持續したがあと買一服に軟化した、此間南支筋の値頃思ひの買ありて小反撥をみたるも鈍重く、五月、手口の多くは南支筋の買建にして大保合に推移し六月には依然氣乘れ商狀の折柄上海安を入れて買持ちの賣逃しと現物乘替あり、大豆高に上伸したが月末保合、七月初旬又復大豆高に上伸したが買氣強に月央迄漸落の一途を遮り、月末上海地方の水害に今後の需要を見越して反撥した。

◇……

八月に入るや南支筋の買氣に底意固く、十日上海高に極立ちとなつたが月央以降凡化して小巾往來に推移した、九月初旬南支筋の買長に高値をみたが、何分鯨油其他安に押されて鯨重き折柄奧地事變に驟か引締りたるも結局落調を遮つた、十月依然實需無見當に繼氣投げあり、一圓六十錢乃至一圓錢方激落し大正十三年六月以來の安値に墜落し目先一般安を氣構へたが、其後時局懸念薄さとして南支筋の安心買ありて引返した、次いで十一月南支筋の弗々買あつたが銀高と外國向輸出不振に漸落を遮り中旬小康を保つたが爾後仕向地の商勢芳しからず一般に人氣消失して落潮漸々停止する所がなかつた、但し月末他品高に伴れて四、五十錢方反撥した、十二月に入るや差したる材料もなく凡調を繰返し金輸再禁止による銀價の奔騰をも冷視して却つて疑かり商狀を遮つたが、目先軟弱を見越されつゝ越年せんとしてゐる今豆粕豆油の出來高を各月別に示せば左の如し

	豆粕（千枚）	豆油（百箱）
一月	五、六二七	三、一九〇
二月	五、五四五	三、六六五
三月	五、六〇九	四、一五〇
四月	三、八二三	三、四〇〇
五月	二、八四三	三、九五五
六月	一、五五〇	三、八七〇
七月	一、〇三三	三、九九五
八月	一、七六八	四、一四〇
九月	二、二九二	六、〇三五
十月	二、二一三	五、六八〇
十一月	三、〇三四	四、三四〇

輪組出資方法の取扱手續

全滿輪組總會の決議により組合員の出資は貸付方法の變更に伴ひ普通出資と特別積立金となつたのでその後聯合會では紐育當局と之が取扱手續方につき考究中のところ大體左の如く決定し二十一日その旨各輸入組合あて通達した即ち普通出資は四年度末現在出資金の端數は五、六年度自然增加入金より補塡するが、この補塡額は約二萬五千圓見當とみらる、次に特別積立金は五、六年度繰入金を以て設定し、今後の出資金利息及び貸付利息の割戻し六厘五毛は特別積立金に入れることになつてゐる

輪組兩理事赴奉

中村輪組聯合會常務理事並に霜田大連輪組理事は二十一日夜、赴奉し四、五日後歸任の筈であるが用件は消費組合問題に關する聯合會理事並に輪組理事の協議を兼ね商況視察のためである

內科 小兒科 入院應需
大連市吉野町三ノ二番地
桐原醫院
電話四二九一番

萬塵

◇…內地では米國の金輸出禁止氣構へが濃厚となつてゐるが三井京城支店よりの照會に對し紐育支店は「米國の禁止は浮說で財界方面では米國より先にドイツ、オランダが禁止するものとみてゐる」の返電があつた。

◇…しかし何事も實現するまでは浮說として否定されることが多く日本の再禁止も井上前藏相は絕對にやらないと強調してゐたが

◇…それが突發的な政變來で年內に實施されて仕舞つたことを考へると米國もどんな事情で實現せぬとも限らない。

◇…況んや地元の米國財界でも絕對にないと言はないで米國より先にドイツや和蘭が禁止するだらうと觀測してゐるところをみると米の禁止も只時の問題と思はせる節もある。

市場電報

銀塊及爲替

倫敦銀塊	二〇片十六分七
同 先物	二〇片十六分九
紐育銀塊	三一仙〇分〇
孟買銀塊	六〇留比十六分三
スチール	四一弗三分一
アナコンダ	一三弗八分一
英米爲替	三弗四〇仙〇分〇
米日爲替	三四弗〇仙
米支爲替	二四弗〇分〇

棉花

●米棉

現物	六仙四〇
十二月	六仙一四
一月	六仙二六
三月	六仙四三
五月	六仙六〇
七月	六仙七九
十月	六仙〇七

●印棉

ベンゴール	一八七留比
ブローチ	三二四留比
オムラ	一九九留比

大阪期米

	前場寄	前場引
當限	[illegible]	[illegible]
中限	—	—
先限	[illegible]	[illegible]

東京期米

	前場寄	前場引
當限	[illegible]	[illegible]
中限	—	—
先限	[illegible]	[illegible]

神戶期米

	前場寄	前場引
當限	[illegible]	[illegible]
中限	—	—
先限	[illegible]	[illegible]

大阪株式

銘柄	前場寄	前場引
株	[illegible]	[illegible]
新	[illegible]	[illegible]
大紡	[illegible]	[illegible]
大鐘新	[illegible]	[illegible]
鐘紡	[illegible]	[illegible]
日糖	—	—

東京株式

銘柄	前場寄	前場引
郵船	[illegible]	[illegible]
東株	[illegible]	[illegible]
東新	[illegible]	[illegible]
大新	[illegible]	[illegible]
滿鐵新	[illegible]	[illegible]

（短期）東新　寄値 [illegible]　高値 [illegible]　引値 [illegible]　安値 [illegible]

大阪綿糸

限月	前場寄	前場引
[illegible]	[illegible]	[illegible]

大阪棉花

	寄付	大引
十二月	[illegible]	[illegible]
一月	[illegible]	[illegible]
二月	[illegible]	[illegible]
三月	[illegible]	[illegible]
四月	[illegible]	[illegible]
五月	[illegible]	[illegible]
六月	[illegible]	[illegible]

橫濱生糸

限月	前一節	前二節
十二月	[illegible]	[illegible]
一月	[illegible]	[illegible]
二月	[illegible]	[illegible]
三月	[illegible]	[illegible]
四月	[illegible]	[illegible]
五月	[illegible]	[illegible]

印度麻袋

錢筋直積	三留比三分一
青筋直積	三留比六分五
爲替相場	一六八留比〇分〇

上海爲替情報

【上海廿一日發】銀塊小高に標金安寄りしたるも志豐永、日本商館筋の買に騰り、爲替も弗三十四、二分の一磅一志十六分の三、銀行買手に初まり大連筋の賣りに保合つてゐたが標金現物在貨少く裕豐永の買と中央銀行の買に續騰した乘換拔控へ分も約十兩見當と賣りしてゐるため標金高につれて爲替次第に弱くなり弗三十四丁度銀行賣手となる

出來高 四百四十兩

上海標金

寄値	六五七兩〇
高値	六七七兩五
安値	六五六兩五
止値	六七五兩二

手形交換高（廿一日）

金	一〇五枚	[illegible]
銀	三五枚	[illegible]

市況（廿一日）

特產 大豆低落 銀高を眺め

休日明け今朝の定期は銀高を眺めて一齊に下押し殊に大豆は低落を辿り豆粕、豆油、高粱は軟調を呈し取引も活況を示した

◇定期前場（鈔建）

▲大豆（低落）單位厘

限月	寄付	高値	安値	大引
十二月末	四五九〇	四六〇〇	四五九〇	四六〇〇
一月末	四七三〇	四七三〇	四六八〇	四六八〇
二月末	四八二〇	四八二〇	四七六〇	四七六〇
三月末	四九四〇	四九四〇	四八四〇	四八六〇
四月末	五〇〇〇	五〇〇〇	四九四〇	四九五〇

出來高 三百二十九車

▲普通大豆 出來不申

▲豆粕（軟調）單位厘

限月	寄付	高値	安値	大引
一月限	一六五〇	一六五〇	一六四〇	一六四〇
二月限	一六八〇	一六八〇	一六三〇	一六七〇
三月限	[illegible]	[illegible]	[illegible]	[illegible]
四月限	[illegible]	[illegible]	[illegible]	[illegible]
五月限	[illegible]	[illegible]	[illegible]	[illegible]

出來高 九萬七千枚

▲豆油（軟調）單位錢

限月	寄付	高値	安値	大引
一月限	一二八〇	一二八〇	一二八〇	一二八〇
二月限	[illegible]	[illegible]	[illegible]	[illegible]
三月限	[illegible]	[illegible]	[illegible]	[illegible]
四月限	[illegible]	[illegible]	[illegible]	[illegible]
五月限	[illegible]	[illegible]	[illegible]	[illegible]

出來高 八千百箱

▲高粱（軟調）單位厘

限月	寄付	高値	安値	大引
十二月末	[illegible]	[illegible]	[illegible]	[illegible]
一月末	[illegible]	[illegible]	[illegible]	[illegible]
二月末	[illegible]	[illegible]	[illegible]	[illegible]
三月末	[illegible]	[illegible]	[illegible]	[illegible]
四月末	[illegible]	[illegible]	[illegible]	[illegible]

出來高 八十三車

▲包米 出來不申

◇現物前場（鈔建）

	寄付	大引
混保大豆（袋込）	四六七〇	四六三〇
大豆（裸物）	—	—
出來高	百車	
普通大豆	出來不申	
豆粕	一六四〇	一六三〇
出來高	一萬八千枚	
豆油	一一五〇	一一四〇
出來高	九千箱	
高粱	二七〇〇	二六九〇
出來高	七車	
包米	三〇五〇	三〇五〇
出來高	五車	

定期喰合高（十九日）

		前日對比
大豆	四九一六車	一四七車
高粱	一一三二車	—
豆粕	三七四九千枚	六五千枚
豆油	四三五〇百箱	九五百箱

（△印減）

豆

休日明けの今朝銀價の昂騰を眺めて一齊に下押し就中大豆は低落商狀を辿つた▲現物大豆は油房三十五車邦華商六十五車で百車の手合をみ普通大豆は不申▲現物市に比し定期市場は各品共に取引高も多く場面も活氣を呈した▲混保大豆標準見本查定會は例年相當の紛糾を生じたが今年は成績頗る良好で何等の問題なくアッサリ片付いたらしい▲北滿大豆が改良されたのは努力の結果によるものである

	銀對金	銀對洋	金對洋
九時	六二〇	一三三五	一八〇〇
十時	—	一三三〇	—
十一時	六三〇〇	一三三〇	一九三〇
十二時	六三〇〇	一三三五	一八六五

出來高（銀對金 銀對洋）三十二萬五千圓 五萬圓

銀

爲替は最近大體落付き氣味で日米同事、米日二十五仙高を入れ▲上海標金も中央銀行や大手筋に買はれ却つて上伸した▲そして倫敦近物十六分の一高、紐育四分の一高、同先物八分の一高、孟買十六分の五安と大したことはないが▲當市は大分前から日支時局の成行を懸念して續騰を續けてきたところ▲錦州方面の雲行きが益々急を告げてゐる傾向あるのと大勢銀高を見越されるので更に一段と上伸した

前場

◇定期

銘柄	當限	先限
新豆 寄	—	一六、八
新豆 引	—	—
錢鈔 寄	—	—
錢鈔 引	—	—
五品 寄	一三、六	一三、七
五品 引	—	—

◇延取引（單位十錢）

銘柄	寄値	高値	安値	大引
五品	[illegible]	[illegible]	[illegible]	[illegible]
新豆	[illegible]	[illegible]	[illegible]	[illegible]
錢鈔	—	—	—	—
新新	[illegible]	[illegible]	[illegible]	[illegible]
大新	[illegible]	[illegible]	[illegible]	[illegible]
東新	[illegible]	[illegible]	[illegible]	[illegible]
鐘新	[illegible]	[illegible]	[illegible]	[illegible]
滿鐵新	[illegible]	[illegible]	[illegible]	[illegible]

◇爲替及受渡日步

銘柄	爲替	受渡	代渡	代引	日步
五品	[illegible]	[illegible]	[illegible]	[illegible]	六
新豆	[illegible]	[illegible]	[illegible]	[illegible]	四
錢鈔	[illegible]	[illegible]	[illegible]	[illegible]	三
氷新	[illegible]	[illegible]	[illegible]	[illegible]	無
東新	[illegible]	[illegible]	[illegible]	[illegible]	四
鐘新	[illegible]	[illegible]	[illegible]	[illegible]	四
大新	[illegible]	[illegible]	[illegible]	[illegible]	三
滿鐵新	[illegible]	[illegible]	[illegible]	[illegible]	四

十錢高鐘新四圓高と昂騰を示し東京短期の東新も土曜日引より二圓八十錢高滿鐵新は三十四圓と暴騰を入れ當市の大新は二圓四十錢高東新は三圓高滿鐵新は三圓高五品は定期保合なれど延は二三十錢高新豆五六十錢高と引締り滿鐵新は即時計算となつた

株

休日明けの北濱定期は諸株共三圓乃至四圓搦み高東新も三圓高▲東京の滿鐵新は三十四圓と六十三圓九十錢と三十四圓舊株は六十三圓九十錢と三圓高で即時計算となつた▲滿鐵株はいよいよ人氣株となつた時局落着後の滿洲の景氣を買つてゐる譯であらう▲五品も昨今のやうな商內振りが續くと六七分の配當は充分可能性があるから多少の處分株は消化するものとみられてゐる

糸

土曜日の米棉市價報は株高のため買ひ物が見直したので市況は騰りで取引も活潑である尤も南部筋は賣り物を出したとあり▲現物五ポイント高先二高を入れ大阪三品は當限一圓七八十錢高中先三圓搦み高と昂騰した▲當市は先物の百三十圓に乘せを眺めてマバラの新規買殺到し商內活況を呈した▲三品は全然理窟なしの人氣相場であつて氣配はますます強いがその反面警戒すべき要素も漸次含みつゝあるやうだ

滿鐵株（奔騰）

▲東短前場 滿鐵新株	三十四圓
▲大阪現物 滿鐵舊株	六十三圓九十錢

株式後場延刻

株式出來高（十九日）	
定期	一、八九〇枚
延取引	三、四七〇枚
合計	五、三六〇枚
早受渡手形	三、二三〇枚
金額	三八、一三五圓
早受	五〇枚
金額	七〇〇圓

商品 麻袋變らず 綿糸昂騰

●麻袋 產地情報は高値共四分の一高爲替一留比高を入れ當市は現物には相當纏つた成約があつたが先物には今一步添び兼ねる振合にある引際氣配は現物二十五錢當限二十四錢一二月二十三錢五厘見當

●綿糸 米棉現五ポイント高先二高印棉三、六留比高大阪三品は當限五十錢安中先一二圓高と寄り引は當限二圓廿錢高先一圓三四十錢高と續騰し當市はマバラ筋の新規買殺到し商內活況を呈した

銘柄 約定期	値段	梱數
福助 三月限	一二四、二	一二〇
同 同	一二五、二	二〇
同 五月限	一二八、八	一〇〇
同 同	一二九、一	一五〇

株式 內地株暴騰 滿鐵三圓高

北濱定期の前場寄は大株一圓四十錢高大新一圓八十錢高鐘紡二圓四

錢鈔 時局案じて當市昂騰

今朝日米爲替四十一弗二分の一（同事）米日爲替四十二弗丁度（二五仙高）を告げ上海標金も四兩八高の六六一兩八に寄りたるのち漸騰して六七八兩まで伸びたが、海外銀塊は紐育四分の一高、倫敦近物十六分の一高、先物八分の一高にして一方日支時局懸念濃厚のため當市昂騰と商勢活潑を呈した、滬申七十四兩三二五、滙豐大洋百圓十五錢

◇定期前場（單位錢）

	寄付	高値	安値	大引
期近	[illegible]	[illegible]	[illegible]	[illegible]
遠期	[illegible]	[illegible]	[illegible]	[illegible]

出來高（期近 五百二十七萬圓 遠期 七百四十九萬圓）

◇現物前場（單位錢）

埠頭在庫貨物

12月13日　（單位噸）

品目	本年ノ本日	昨年ノ本日
混保	210,415.5	112,813.8
非混保		
白眉豆	13,981.1	
青豆	1,490.5	
合計	229,967.1	112,863.8
小豆	5,771.7	5,187.7
吉豆	1,102.0	1,240.8
高粱	21,448.8	8,731.0
包米	4,232.6	4,296.7
大米	2,508.5	2,200.2
小米	644.4	480.6
麥子		4.4
蕎麥	784.2	403.9
芝麻	891.4	29.4
大麻子	223.3	[illegible]
小麻子	1,019.6	316.8
蘇子	1,038.4	441.7
落花生	5,864.9	4,482.3
雜穀	1,556.5	1,505.9
豆粕	68,829.0	18,619.5
雜粕	868.1	171.6
獸骨	145.6	208.7
豆油	1,561.4	1,241.0
其他ノ油類		
麥粉	8,400.0	6,605.6
酎	7.4	
セメント	1,251.1	743.9
鐵子	327.3	458.1

爲替相場

鮮銀（金勘定）

倫敦向電信買	一圓二志三片分一
紐育向電信買（金買）	二〇弗〇分〇
上海向電信買（同）	一二九兩四分三
同 賣（銀賣）	六三圓〇〇
日本向電信賣（同）	六〇圓七〇
同十五日拂買（同）	六二圓〇〇

奧地市況

錢鈔

奉天（現物）（先物）	九九、〇〇	—
奉天（定期）	一五九、三三	一五七、八〇
大洋票（現物）	六三、〇〇	—
開原（大洋）（當限）（先限）	一〇、〇〇	—
安東 鎭平銀（當限）（先限）	八六六	—
哈爾濱（大洋）（現物）	四四、四五	四四、五五

特產

▲大豆

	寄付	大引
開原 一月限	[illegible]	[illegible]
開原 二月限	[illegible]	[illegible]
開原 三月限	[illegible]	[illegible]
哈爾濱 一月限	[illegible]	[illegible]
哈爾濱 二月限	[illegible]	[illegible]
哈爾濱 三月限	[illegible]	[illegible]

▲小麥

	寄付	大引
哈爾濱 一月限	一、〇三〇	一、〇三〇
哈爾濱 二月限	—	—
哈爾濱 三月限	一、〇四〇	一、〇三五

大連埠頭到着高

大豆	二四〇車
高粱	一五車
豆粕	四六車
雜穀	五〇車

各地特產發送高

	開原	四平街
大豆	四一車	八車
高粱	二車	—
豆粕	—	—
雜穀	—	二〇車

	公主嶺	長春
大豆	四車	一三八車
高粱	—	六車
豆粕	—	二車
雜穀	—	一二八車

質屋の活躍
簡便なる金融機關
貸出勉強 保管確實 秘密嚴守
入質の場合は若狹屋へ・不用品（衣類申道具）共特別高價に御受けします・●當店の特色●
大連三室町四ノ五六
若狹屋質店
電話六八三四番

芝居キネマ プレイガイド
電話一つで 電六五五〇番
無料配達 割引切符

日本郵船出帆
歐洲行　はあぶん丸　一月六日午前
對馬丸　十二月二十七日
近海郵船大連出帆
神戶、大阪　淡路丸　十二月廿六日
橫濱行 相模丸
天津行 宮浦丸 神州丸
朝鮮郵船大連出帆
仁川行 會寧丸
芝罘、鎭南浦行（京畿丸）
仁川、長崎、鹿兒島行（平安丸）
朝鮮郵船株式會社大連代理店
日本郵船株式會社大連出張所
大連市山縣通電話 四七三三九番 六七八四六番
專屬荷扱所 丸二商會 電話四二二六四・五八八八

大連汽船出帆
靑島、上海行 長春丸 奉天丸
天津行 長平丸 天潮丸
香港行 長順丸
大連汽船株式會社 電話代表番號四一八五番
專屬荷扱店（大連數島町）永和公司 電話七二七五・七八六八

松浦汽船大連出帆
芝罘、威海衞、龍口行 利通號
門司、宇品、尾道、今治行（照國丸）
廣島縣、愛媛縣人に限り二割引致します
大連市加賀町三〇 松浦汽船株式會社 電話六一一七・六一八八
澤山兄弟商會 電話四五二六・四六八一

島谷汽船大連出帆
朝鮮北海道行 鮮海丸
寄港地 鎭南浦、仁川、群山、木浦、釜山、浦項、境、宮津、舞鶴、敦賀、伏木、新潟、船川、函館、小樽
島谷汽船株式會社大連出張所 大連市山縣通一五三
代理店 大三商會 電話四七一一・三四八八

パテーベビー
フイルム貸出
出張映寫開始（料金低廉）
御家庭で愉快に面白く見られます
冬の夜長に！一家團欒に！
是非御利用願ひます
フイルムは各種豊富に取揃へて居ります（目錄進呈）
アマチユア一用ゲバルト十六ミリ生フイルム エンサイン十六ミリカメラ新入荷優良保證品
御問合せは（ムクイナン）電話六九五七番へ
トキワ橫西通九三
シネ・サービス

大阪商船出帆
門司、神戶、大阪行 うすりい丸 はるびん丸 うらる丸
靑島行 ばいかる丸
上海、香港行 長沙丸
歐洲行
大阪商船株式會社大連支店 電話四一三七番
御乘船切符發賣所 ツーリスト・ビューロー
大連伊勢町案內所
河口出張所
海順案內所
奉天案內所
長春案內所
哈爾濱案內所
乘船切符取次所 滿洲旅館協會
國際運輸株式會社大連支店
專屬荷扱所 大連市山縣通 電話四八〇二二番
當社左記の店所にて荷物發引受致します 內地各港行連絡引換證發行致します
奉天、營口、公主嶺、鐵嶺、開原、四平街、長春、吉林、哈爾濱其他

日清汽船大連出帆
靑島、上海行 華山丸
代理店 國際運輸株式會社大連支店 電話四二三七番

阿波共同汽船
芝罘威海衞行（第十六共同丸）
芝罘威海衞行（第廿一共同丸）
芝罘行（第十八共同丸）
天津行
仁川鎭南浦行
阿波國共同汽船株式會社大連支店
大連市山縣通二〇〇番地
電話五五五四・四七一

新裝 カルーダン ポスター 製造卸
藤井卯商店
大連市浪速町
電話五八七四
JANUARY 1
一月一日 四方拜

二十一日より三日間限り
東京大阪朝日新聞連載 年末報恩大衆映畫
紅蜻蛉 原作 長谷川伸
戶並長八郎 前後十八卷
監督 撮影
少年軍
帝國館
東朝●大朝愛讀者優待券御持參者は「階上二十錢」割引いたします

常盤座
廿一日より廿四日まで 階下二十錢
四枚の羽根
ニーナ・ペトロヴナ
晝夜四回興行

開館の日迫る！
シネマ館の粋
洋畫界への第一步
進出！進出！進出！
開館記念封切映畫
メトロゴールドウイン
ダイナマイト 全
セシル・B・デミル氏
主演 コンラッドネーゲル氏 ケイ・ジョンソン孃 チャーレス・ビックフォード氏
映樂館

大日活
十九日より四日間 階下廿錢
天保入墨奇談
妻吉物語
キートン 漫畫 お化け

二十一日より大公開！！！
色氣だんご騷動記
松竹蒲田特作品
女は何處へ行く
二十錢解放
時勢は移る

アナタの娛樂場
中央映畫館
近日開場
電話2133番